ANUARI 2022

INFORMACIÓ MUNICIPAL

AJUNTAMENT D'AVINYONET DEL PENEDÈS

Avinyonet AVUI i DEMÀ

BONS RESULTATS PER LA DEDICACIÓ, COMPROMÍS I MODERNA GESTIÓ MUNICIPAL

Avinyonet AVUI i DEMÀ

ANUARI 2022

Us presentem l'anuari 2022.

Un resum de la feina feta per tot l'equip de l'Ajuntament d'Avinyonet del Penedès, durant tot aquest any.

El resultat d'una gestió moderna i eficient, amb un compromís participatiu amb els veïns i veïnes dels nostres pobles, treballant amb equip per donar millors resultats per un Avinyonet millor i pensant en present i en futur.

EDITORIAL

Quan ens vàreu fer confiança i vam guanyar les passades eleccions ara ja fa 3 anys i mig, com a alcalde i màxim responsable, el meu compromís des del primer moment ha estat fer que l'ajuntament sigui una institució enfocada a donar servei els veïns, complir amb el nostre programa electoral i fer-ho amb una gestió moderna, participativa, eficient i oberta. Avui puc dir que conjuntament amb la resta de l'equip de govern, estem molt satisfets del canvi en la gestió i dels resultats que hem fet com Ajuntament d'ençà que vam entrar el maig-2019.

En el programa electoral, ens vam comprometre amb 93 accions a dur a terme durant aquesta legislatura que ja queda poc per acabar. En l'última revisió que vam fer, hem portat a terme ja 78 de les actuacions que portàvem en el programa, és a dir, més de 8 de cada 10, convertint-nos en un dels pocs Ajuntament de tot el país, que ha fet el que es va comprometre en un nivell tan alt.

És per això que vull agrair-vos a tots i cadascun de vosaltres, que vàreu creure i que ens heu donat confiança en la nostra manera de gestionar el consistori diferent, eficient, enfocat a donar servei als veïns i optimitzant els recursos econòmics municipals. Tot plegat ens ha portat a poder fer les inversions més altes mai fetes en una legislatura en benefici dels veïns i la millora de tots els nostres pobles.

Com tots heu vist, no ha estat una legislatura fàcil ni molt menys, ens ha passat de tot i més! Hem hagut de gestionar moments molt difícils i que mai abans s'havien vist en el nostre municipi; Okupes, tempesta Glòria, Covid-19, robatoris i profanacions, nivells d'inflació mai vistos, rescissió econòmica, etc... però ho hem gestionat tot el millor que sabíem, sense escatimar cap esforç i deixant-nos la pell en alguns moments com durant la Covid-19 o les okupacions de la Grava.

Tenim molt clar que fem el que fem, mai ho haurem fet bé per tothom, però sí que vull deixar-vos ben clar, que totes les actuacions que hem portat a terme durant aquesta legislatura han estat buscant sempre la millora per la majoria dels veïns d'Avinyonet i amb el màxim consens per tothom i per això tenim molt clar que hem fet la feina ben feta.

Ens queden menys de 6 mesos per acabar aquesta legislatura, i us demanem un últim esforç i confiança perquè puguem acabar els detalls d'alguna obra que encara tenim arreu del municipi, consolidar el model de gestió municipal que prioritza el servei administratiu eficient pels veïns així com estabilitzar la brigada municipal perquè puguin continuar fent la feina de servei a la comunitat en primera línia i de manera ràpida i eficaç.

En les properes pàgines, podreu veure un recull de totes aquestes actuacions.

Gràcies a tothom i molt Bones Festes! Seguim!

Cèsar Herráiz i Pujol
Alcalde d´Avinyonet del Penedès.

INFORMACIÓ I TELÈFONS D'INTERÈS

Plaça de la Vila, 1 Avinyó Nou 08793 Avinyonet del Penedès

Horaris d'atenció al públic
Oficines municipals
De dilluns a divendres de 8:30 a 14:00h.
Dimarts de 18 a 20h.
93 897 00 00
avinyonet@diba.cat
www.avinyonet.org

Tràmits en línia a: www.avinyonet.org/tramitacio-electronica/

ASSISTENT SOCIAL I EDUCADORA SOCIAL
Dilluns de 9 a 14:00 (hores concertades prèviament)

REGISTRE CIVIL
Jutgessa de Pau i Secretària del Jutjat de Pau d'Avinyonet del Penedès.
Dijous de 18:00 a 19:00 (només hores concertades)
93 897 00 00 ext.111

CONSULTORI MÈDIC
Dilluns, dimecres, dijous i divendres de 8:30 a 12:30h.
93 8970829
Per concertar visita: 933268901 o ics.gencat.cat

DEIXALLERIA
Polígon industrial de Sant Pere Molanta
carrer Canigó - carrer Mare de Déu de Montserrat 48.
Darrera el Carrefour.
Dilluns, dimecres i divendres de 9:00 a 13:00 hore
i de 16:00 a 19:00
Dissabte de 9:00 a 14:00 hores

RECOLLIDA DE MOBLES I TRASTOS VELLS
Primer dijous de cada mes.
El dimarts abans s'ha de trucar a l'Ajuntament per avisar del lloc, tipus i quantitat de la deixalla.
L'empresa només fa recollida al costat de punts de contenidors, no al portal de cada llar.

RECOLLIDA DE RESTES DE PODA
L'últim dijous de cada mes (cal tenir els feixos preparats).
Abans del dimarts anterior s'ha de trucar a l'Ajuntament per indicar l'adreça del domicili.

BIBLIOBÚS MONTAU
Passeig de La Grava, sn Avinyó Nou
(costat CEIP d'Avinyonet del Penedès)
Dimecres cada 15 dies d'11:00 a 13:00. b.montau@diba.cat
629 712 826

Ajuntament	93 897 00 00
Ajuntament fax	93 897 06 67
Ajuntament correu electrònic	avinyonet@diba.cat
Ajuntament web	www.avinyonet.org
Ajuntament web turística	www.turismeavinyonet.cat
ADF	639 93 61 57
Escola Pública d'Avinyonet	93 897 04 43
Llar d'Infants d'Avinyonet	93 595 26 50
Consell Comarcal	93 890 00 00
SIAJ. Informació jove	93 892 20 20
Bombers Vilafranca	93 892 20 80
Bombers	085
Emergències	112
Farmàcia Avinyó Nou	93 897 00 82
Mossos d'Esquadra	93 657 00 10
Mossos	088
FECSA Avaries	800 760 706
Hospital Comarcal	93 818 04 40
RENFE	93 890 22 40
Consultori d'Avinyó Nou	93 897 08 29
solicitar visita	93 326 89 01
Metgessa (de 8 a 15 h.)	608 21 25 22
Àrea Bàsica (de 15 a 21 h.)	93 891 54 01
Urgències (ACUT) 24 hores diss. i dgs	93 891 54 01
Pediatria de 8 a 20 h. de dll. a dv.	93 817 10 51
Administració de 9 a 14 h. de dll. a dv.	
excepte els dimarts, fins a les 17 h.	93 819 95 05
Ambulàncies	93 890 29 29
Ambulàncies de Catalunya	061
Hispano Igualadina - Monbus	93 890 11 51
Soler i Sauret	93 632 51 33
	93 632 52 32
Telèfon d'urgències	061

CANALS D'INFORMACIÓ

L'Ajuntament d'Avinyonet del Penedès té a disposició dels ciutadans diversos canals d'informació:

Web municipal **www.avinyonet.org** : portal web on es pot consultar l'actualitat municipal, noticies, activitats, entitats, equipaments, tramitació electrònica,...

ACTUALITAT MUNICIPAL

SALA DE PLENS

Durant aquest 2022 s'han dut a terme 11 plens de la corporació que han comptat enguany tots amb la participació de públic un cop superades les restriccions de l'any 2021.

A l'enllaç del codi QR podeu consultar les actes integres dels plens realitzats així com també l'històric de Plens.

PLENS 2022

1/2/2022	Extraordinari
15/2/2022	Ordinari
8/3/2022	Extraordinari
15/3/2022	Urgent
29/3/2022	Extraordinari
17/5/2022	Ordinari
21/6/2022	Extraordinari
19/7/2022	Ordinari
13/9/2022	Extraordinari
18/10/2022	Extraordinari
29/11/2022	Ordinari

Servei d'informació per Whatsapp: a través del qual es difondran missatges sobre temes relacionats amb l'agenda, serveis públics, subvencions, bonificacions, incidències o altres temes d'interès municipal.
Per formar-ne part cal inscriure's de manera telemàtica a:
https://www.avinyonet.org/actualitat/noticies/servei-dinformacio-per-whatsapp-de-lajuntament-davinyonet
o també de manera presencial omplint el formulari a l'edifici de l'Ajuntament.

Canals d'Instagram i Twitter: podeu seguir l'actualitat municipal al perfil **@ajavinyonet**

PERSONAL

8 de 10

En nom de tot l'equip de govern de l'Ajuntament d'Avinyonet delPenedès, volem agrair a tots els treballadors de l'ajuntament

Per la seva professionalitat, contribució i suport en fer realitat durant la legislatura 2019-2023, la implantació i execució demés d'un 80% dels projectes i compromisosde l'equip de govern, aconseguint undels nivells d'excel.lència operatius mésalts de tots els municipis de Catalunya.

César Herráiz i Pujol
Alcalde d'Avinyonet del Penedès

Ajuntament
d'Avinyonet del Penedès

Desembre 2022

QUI ÉS QUI AL NOSTRE AJUNTAMENT?

PERSONAL AL VOSTRE SERVEI

Jaume de Castro
Secretari-Interventor

Montse Rodriguez
Alcaldia-Tresoreria

Pere Pascual
Arquitecte Municipal

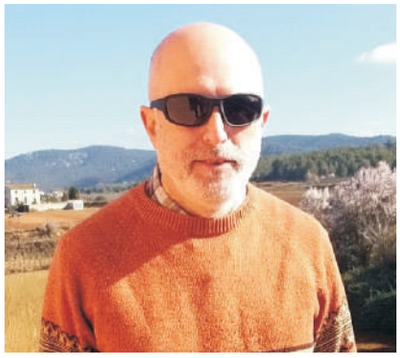

Manel Gómez
Aparellador Municipal

Manel Comas
Enginyer Municipal

Júlia Huget
Atenció Ciutadana i Padró

ACTUALITAT MUNICIPAL

PERSONAL

Laura Molinari
Tècnica Joventut i Cultura

Xavier Masó
Tècnic de Turisme

Margarida Labrador
Serveis Tècnics i Arxiu Municipal

Verònica Guilera
Atenció Ciutadana i Administració

Anna Cano
Directora Llar d'Infants

Judith Escamilla
Llar d'Infants

Rosa Eroles
Llar d'Infants

Abel Vallès
Cap Brigada Municipal

Joan Mesa
Brigada Municipal i Jardineria

José Maria Armero
Brigada Municipal

Juan Rico
Brigada Municipal

Míriam Garcia
Brigada Municipal

Juan Hernández
Brigada Municipal

Maria Victòria de Pascual
Jutgessa de Pau

Elena Palau
Treballadora Social

Assumpta Roca
Educadora social
Servei de Benestar Social

Anna Ripoll
Dinamitzadora de Gent Gran

Melisa Prieto
Consultori CATSALUT

ACTUALITAT MUNICIPAL

INFORMACIÓ MUNICIPAL D'INTERÈS

Quan l'equip de govern es va posar en la política municipal, un dels objectius va ser intentar millorar i modernitzar la gestió municipalista, introduint una manera de gestió més moderna i empresarial. Avui estem molt satisfets de la feina feta i ara que ja ha passat més de ¾ parts de la legislatura, és hora de compartir amb vosaltres algunes dades significatives de la millora en la GESTIÓ i l'operativa municipal del nostre ajuntament.

D'ençà que estem al govern, i des de principi de legislatura (maig-2019 fins avui), l'ajuntament d'Avinyonet del Penedès ha gestionat i millorat diversos punts:

- Hem gestionat 6.234 instàncies (de veïns, governamentals, legals i operatives) i s'han respost oficialment amb un temps mitjà de resposta de 12,45 dies.

- La brigada municipal ha fet, 1.823 actuacions, per peticions dels veïns, per resoldre problemes, fer petites actuacions de millora o manteniment imprevistes.

- Els serveis tècnics municipals, han gestionat 1.770 sol·licituds administratives; bonificacions, urbanisme, neteja de parcel·les, llicències i assabentats d'obres, contractacions, etc....

-Hem obert 21 expedients sancionadors per incompliment de normatives municipals.

- Hem reduït l'atur del municipi més d'un 40%, el nombre de veïns aturats o sense feina del municipi s'ha reduït de 101 persones el maig-2019 a 61 a dia d'avui.

- Hem instal·lat 15 càmeres que vigilen els nostres pobles i entre tots estem reduint els robatoris i furts al municipi, passant d'una mitja de 12 mensuals l'any 2020 a 2 mensuals a dia d'avui.

- Portem invertits 1.987.456€, quasi 2MM€, en 31 obres o actuacions arreu dels nostres pobles.

- Hem aprovat i autoritzat 65 projectes mediambientals d'instal·lació de plaques fotovoltaiques al municipi.

- Hem donat ajudes socials directes a les famílies per un total de 47.975€ durant aquest període..

- Hem millorat en la recollida selectiva de les brosses/escombraries, passant d'un 34,68% el 2019 al 50,34% de selectiva a dia d'avui.

- Hem invertit més de 11.450€ en flors, plantes, fusta, arbres, jardineres, etc... per embellir els nostres pobles, els nostres jardins i places.

- Hem obert l'ajuntament, fent una institució oberta, mantenint informats de tots els projectes i temes d'interès a tothom, un ajuntament participatiu, amb reunions a tots els nuclis per consultar projectes i escoltar les necessitats de tots els veïns.

Actualització a 5-12-22

Com podeu veure, la millora i modernització de la gestió ha estat una prioritat i hem posat molt d'esforç en optimitzar i millorar la gestió administrativa per poder respondre més de pressa i millor als veïns. És cert que hem tingut instàncies o actuacions que per la seva naturalesa, la resposta ha estat molt més llarga i dificultosa, però a la fi, les dades demostren que aquest ajuntament respon dins d'uns terminis òptims i satisfactoris per tots els veïns.

ACTUALITAT MUNICIPAL

ORDENANCES MUNICIPALS

Fa unes setmanes vam aprovar les ordenances municipals pel 2023. Tots sabeu el nivell d'inflació previst pel govern del país, quasi el 10%, generat per les pujades de la llum, gasolina, el cistell de la compra, matèries primeres, etc... i aquests mateixos increments impacten també en l'ajuntament.

Després de fer mil números, i intentar no posar més pressió econòmica sobre les butxaques de tots nosaltres com veïns, hem preparat un pla de retallada de costos pel 2023. Conjuntament amb aquesta retallada, el passat 18 d'octubre vam aprovar un ajust en les ordenances i taxes pels veïns d'un 4,92% pel 2023, és a dir, només una pujada de totes les taxes municipals d'uns 30€/any de mitja i família. La resta d'increments per cobrir la inflació interanual les absorbirà l'ajuntament.

L'ajuntament d'Avinyonet hem estat un dels que menys ha apujat els impostos el 2023, ja que hem prioritzat no castigar més les butxaques dels veïns davant d'altres projectes. Aquesta decisió beneficiosa pels veïns ens obligarà com equip de govern a filar molt prim l'any 2023 i a utilitzar romanents de tresoreria per poder absorbir i fer front a les pujades que tenim previstes d'electricitat, escombraries, serveis, salaris i despeses en general del consistori per l'any vinent.

PRINCIPALS BONIFICACIONS

BONIFICACIÓ DE L'IBI PER LA INSTAL·LACIÓ DE PLAQUES FOTOVOLTAIQUES

Bonificació per la instal·lació de plaques fotovoltaiques per ús domèstic i que pot arribar a 1.250€ de descompte, repartits en 5 anys, en el rebut de l'IBI.

BONIFICACIÓ 25% TAXA D'ESCOMBRARIES

Bonificació del 25% de la taxa d'escombraries als veïns i veïnes que acreditin un ús regular continuat de la deixalleria durant cada exercici i amb un mínim de 20 vegades l'any. Cal demanar la targeta acreditativa on el personal del servei anotarà i segellarà cada vegada que es faci ús.

BONIFICACIÓ EN L'IMPOST SOBRE ELS VEHICLES DE TRACCIÓ MECÀNICA

Bonificació de la quota de l'impost a favor dels titulars de vehicles que, per la classe de carburants utilitzat, o per les característiques dels seus motors, es considera que produeixen menor impacte ambiental.

-35% als titulars de vehicles híbrids

-60% als titulars de vehicles elèctrics

ACTUALITAT MUNICIPAL

SERVEIS DE RECOLLIDA

L'Ajuntament té a disposició de tots els veïns i veïnes del municipi diversos serveis de recollida gratuïts que es realitzen mensualment.

SERVEI DE RECOLLIDA DE MOBLES I TRASTOS VELLS

Aquest servei es realitza cada **primer dijous de mes** i es fa la recollida al costat de bateries de contenidors, no al portal de cada casa i vigilant de no destorbar vianants i vehicles.

El dimarts abans s'ha de trucar a l'Ajuntament (93 897 00 00) per avisar del lloc, tipus i quantitat de la deixalla. I cal deixar els trastos el dia que l'Ajuntament li hagi indicat, tan bon punt hagi avisat. Habitualment el dia abans de la recollida a partir de les 8 del vespre i el servei de recollida és a partir les 6 de l'endemà.

Quan el volum sigui considerable (ex. buidatge de mobles i electrodomèstics d'un habitatge sencer), s'ha de sol·licitar el servei de forma fraccionada en diversos dies.

EL material recollit es porta a la Deixalleria Municipal, on se separa segons el tipus de residu i és recollit per empreses gestores de residus.

SERVEI DE RECOLLIDA DE PODA (restes vegetals de mida gran)

Aquest servei es realitza cada **últim dijous de mes** i es fa la recollida davant de cada casa.

Cal tenir els feixos preparats. Mesura la llargada de les branques, apila-les per fer el feix i lliga les restes amb un cordill (amb un gruix màxim per feix de 40 cm de diàmetre). Deixa els feixos davant de casa.

El dimarts abans s'ha de trucar a l'Ajuntament **(93 897 00 00) per avisar del lloc.**

També es pot aprofitar el triturat per fer compostatge o encoixinat vegetal. En cas que no el vulguis l'empresa de triturat s'emportarà les restes.

NOVETATS!

SERVEI DE RECOLLIDA DE PODA DOMÈSTICA (restes vegetals de mida petita)

Aquest servei es realitza cada **segon i últim dimecres de mes** i es fa la recollida davant de cada casa.

Cal passar per l'Ajuntament a recollir les bosses (tipus big-bag (2 unitats com a màxim)) amb una fiança de 5€ per bossa (es retorna un cop retornada la bossa).

Un cop emplenada o emplenades les bosses cal trucar a l'Ajuntament (93 897 00 00) per tramitar la gestió de la recollida.

NO ES RECOLLIRAN BIG BAGS QUE CONTINGUIN MATERIAL QUE NO SIGUIN RESTES DE PODA

SUBVENCIÓ PER LA TALA DE PINS

Vista la problemàtica dels pins que ocupen algunes parcel·les del municipi i per poder ajudar als propietaris a protegir no només casa seva sinó també els seus veïns i veïnes dels incendis forestals l'Ajuntament va aprovar unes bases extraordinàries per col·laborar econòmicament a la neteja i tala de pins de parcel·les particulars.L'objectiu era prioritzar la seguretat i minimitzar els riscos a les llars del municipi afectades que principalment eren del nucli de Can Mitjans i també algunes de Les Gunyoles i L'Arboçar.

L'ajuda consistia en una ajuda de 150€ per arbre a talar amb un màxim de 450€ per finca i/o parcel·la.Es poden consultar les bases i el detall de l'ajuda a la web: https://www.avinyonet.org/2094-subvencions-i-ajuts-per-a-la-tala-darbres

ACTUALITAT MUNICIPAL

CÀMERES DE SEGURETAT

Enguany s'ha realitzat la segona fase d'instal·lació de càmeres de seguretat als nuclis del municipi. El 2021 es van instal·lar a Avinyó Nou, Cantallops i Can Mitjans i aquesta actuació ha inclòs càmeres als nuclis de Les Gunyoles, L'Arboçar i Sant Sebastià dels Gorgs a més d'una càmera mòbil que s'anirà movent segons les zones conflictives i que d'inici ha estat ubicada al Pol. de Cal Merlines.

Amb aquesta instal·lació l'Ajuntament vol oferir més seguretat als seus veïns i veïnes. Sabem que no podem tenir la certesa d' un municipi 100% segur, però sí que s'ha demostrat ser molt efectiu.

La intenció és anar ampliant a tots els nuclis el nombre de càmeres i continuar posant tots els mitjans possibles per tenir un municipi segur.

DIVENDRES, 22 D'ABRIL DEL 2022 — 40 — el 3 de vuit — 53

AVINYONET DEL PENEDÈS | Via pública

Més càmeres mòbils al carrer a Avinyonet

// OBJECTIU L'Ajuntament vol controlar amb aquesta acció l'augment d'actes incívics al municipi

E.L.P.
Avinyó Nou

L'Ajuntament d'Avinyonet del Penedès ha ampliat el nombre de càmeres mòbils als carrers del municipi. Els darrers dies han augmentat els actes d'incivisme en els diferents nuclis de la zona, i amb aquesta acció el consistori vol aconseguir controlar aquestes accions, que tal com ha denunciat l'alcalde, César Herraiz, "costen molts diners als veïns".
Herraiz ha explicat que les últimes setmanes s'han robat semàfors al nucli de Sant Sebastià dels Gorgs, s'han arrencat els ressalts per controlar la velocitat en punts com Cal Berlines, Mas Comtal i Cal Fontanals, s'han arrencat les plantes de diferents zones enjardinades i s'han pintat alguns espais públics.
L'Ajuntament vol que les càmeres els ajudin a enxampar els responsables d'aquestes accions.

Un dels miralls que ha estat sostret els darrers dies a Avinyonet | AJUNTAMENT

DES DEL 23 D'ABRIL FINS AL FEBRER DE 2023
AFECTACIONS AL SERVEI DE RODALIES PER OBRES DE MILLORA A LA INFRAESTRUCTURA FERROVIÀRIA

CALENDARI SOLIDARI MOSSOS D'ESQUADRA

L'Ajuntament manté reunions constants amb els Mossos d'Esquadra, per fer les valoracions en seguretat al nostre municipi. Des de l'Ajuntament valorem la seva tasca i la constant informació rebuda. La col·laboració i comunicació entre les dues parts és importantíssima i el fet que actualment anem sumant recursos, com poden ser les càmeres de seguretat, són medis que serveixen d'ajuda a qualsevol investigació.

L'Ajuntament d'Avinyonet ha volgut col·laborar un any més amb el Calendari Solidari dels Mossos d'Esquadra, que es repartirà entre els nens i nenes de l'Escola. Els beneficis d'aquest calendari tenen com a objectiu dur a terme diverses accions, com ara, donar un ajut econòmic als orfes i òrfenes menors de 18 anys fills i filles de persones membres del Cos de Mossos d'Esquadra i programar activitats per als mossos i mosses jubilats. També s'executen projectes adreçats a la ciutadania en general, com la de promoure la cultura de la seguretat i de la prevenció.

ACTUALITAT MUNICIPAL

DONACIONS DE SANG

Durant aquest 2022 s'han dut a terme 2 campanyes de donació de sang al municipi.
Tal i com es va realitzar a partir del 2020 es realitzen en diumenge en horari de 10:00 a 14:00 al local social municipal d'Avinyó Nou.

La valoració des del Banc de sang i teixits del Departament de salut és molt positiva i per això s'anirà mantenint aquest horari.

Campanya realitzada el 16 de gener de 2022
32 persones es van apropar a la campanya
31 persones van donar sang
3 persones van fer la seva primera donació
93 pacients se'n van beneficiar

Campanya realitzada el 10 de juliol de 2022
28 persones es van apropar a la campanya
28 persones van donar sang
1 persones van fer la seva primera donació
84 pacients se'n van beneficiar

Des d'aquestes línies animar a tothom qui pugui a participar a les diferents campanyes que s'organitzen ja sigui al municipi com a altres indrets de la comarca.

HIGIENITZADORS DE MANS GRATUÏTS

Al maig, l'Ajuntament va posar a disposició de tots els veïns del municipi 2.100 unitats de Gel desinfectant/dispensador/500ml.

Tot i que en aquells moments la situació ja estava controlada calia seguir tenint cura i prevenció i es van oferir fins a 3 unitats per casa fins acabar les existències. En aquests moments encara queden algunes existències que podeu passar a recollir per l'Ajuntament en l'horari habitual.

TESTOS COVID-19 GRATUÏTS

A finals del 2021 i principis del 2022 l'Ajuntament es va fer càrrec de més de 350 testos d'antígens pels veïns i veïnes empadronats del municipi que van poder anar a la Farmàcia Font a buscar-los o a que els hi poguessin fer.

En el moment en que es van esgotar, els preus ja estaven regulats pel govern central i no va caldre oferir més aquest servei que va ser molt ben acollit per tothom.

CONSULTORI

L'àrea de Sanitat ha seguit estant un tema cabdal i de màxima prioritat per l'equip de govern. Des de principi d'any encara amb restriccions s'ha mantingut el servei excel·lent que s'ofereix des del consultori mèdic mantenint els horaris.

Enguany esmentem també que l'Infermera Àngels Sellarès que estava al CAP del municipi des de finals del 2017 es va traslladar a Vilafranca del Penedès. Des d'aquestes línies li desitgem molta sort.

El CAP del municipi està obert i en servei els dilluns, dimecres, dijous i divendres de les 8:00 a les 12:30h.

Per demanar cita es pot realitzar des de l'APP La Meva Salut, la web del departament de Salut o també trucant al 93 326 89 01

ACTUALITAT MUNICIPAL

DADES DEL MUNICIPI

Habitants: 1697 - 899 homes i 798 dones.
Vehicles: 1803
Tones de Residus: 890tm anuals
Nacionalitats de veïns que viuen a Avinyonet: 30
Autònoms: 157

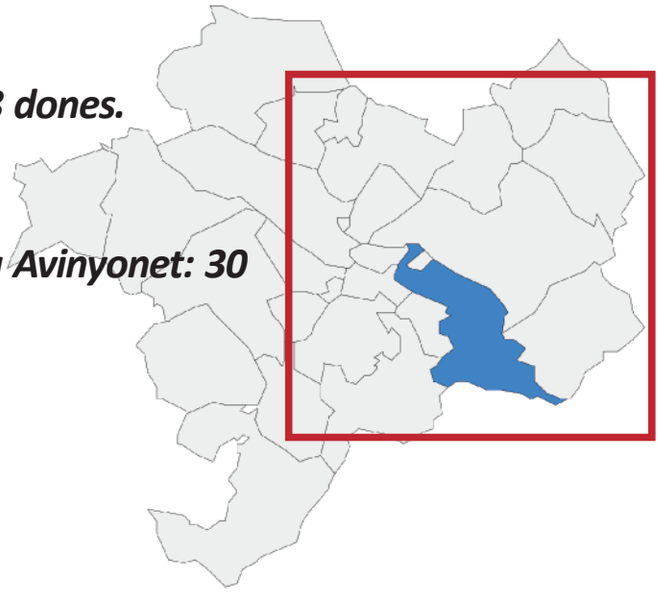

AVINYONET AMB EL POBLE UCRAÏNÈS

L'Ajuntament d'Avinyonet va fer una crida a la població d'Avinyonet per recollir roba, aliments i medicines per tal de fer-ho arribar al consolat ucraïnès com ajuda humanitària en la guerra d'Ucraïna.

La resposta de la població va ser excel·lent i molt va ser el material que es va poder recollir a l'ajuntament i l'escola.

Part del material recollit va servir per abastir a refugiats acollits al Penedès i l'altre, sobretot roba, va ser enviada al consolat que la va destinar directament a Ucraïna.

La reacció i solidaritat de molts Avinyonetencs en suport al poble ucraïnès va ser excel·lent.

Gràcies en nom de tot el consistori.

DUPROCIM

Què és el DUPROCIM? (Document únic de protecció civil municipal)

És un document legal, consultiu i executiu que aglutina tots els aspectes de salvaguarda dels béns i població del municipi.

- Definir les actuacions a realitzar per fer front a les emergències, protegir la població i els béns del municipi amb els mitjans propis de l'Ajuntament.

Quins riscos inclou el DUPROCIM d'Avinyonet del Penedès?

El DUPROCIM d'Avinyonet inclou els riscos:

- Riscos territorials
- Risc per incendis forestals
- Risc per nevades
- Risc sísmic
- Risc en el transport de matèries perilloses
- Risc per ventades

Estat actual de tramitació i implantació

El DUPROCIM d'Avinyonet del Penedès està homologat per la Comissió de Protecció Civil de Catalunya el 10 de desembre de 2021 i per tant vigent al municipi i es pot consultar a la web **https://www.avinyonet.org/temes/plans-municipals/duprocim**

Durant aquest 2022 s'han anat fent aplicacions al document formant els treballadors i electes municipals en diferents àmbits:

Formació PCOM: Un aplicatiu que permet accedir directament a la gestió de l'emergència, tant real com dels simulacres, des de dispositius mòbils.

Incorporació del DUPROCIM al SITMUN: Sistema d'informació territorial municipal que permet modificar les dades del DUPROCIM i millorar l'eficiència dels avisos.

A més, el juny del 2023 es realitzarà la implantació i un simulacre del pla per a preparar a tots els gestors municipals de cara a la campanya de prevenció d'incendis de l'estiu.

Ajuntament d'Avinyonet del Penedès

Document únic de protecció civil municipal (DUPROCIM)

Riscos territorials, risc per incendis forestals, risc per nevades, risc sísmic, risc en el transport de mercaderies perilloses i risc per ventades

Gener 2021

CÒPIA PÚBLICA

COMITÈ COMARCAL ALT PENEDÈS · Diputació Barcelona · ms consultors

ACTUALITAT MUNICIPAL

EPISODIS D'INCIVISME AL MUNICIPI

Durant l'any hi ha hagut diversos episodis d'incivisme al municipi dels que en fem esment a continuació. Només recordar que sempre que es vegi quelcom sospitós cal trucar al 112 per donar avís. Recordeu que segons els mossos d'esquadra, si no es truca consta com que l'acte no ha estat comès i d'això en pengen la distribució de les patrulles a la zona. Per tant a més trucades més patrullatge i més seguretat.

TALLS DE TUB D'AIGUA A CAL VENDRELL

Durant les obres per portar aigua i fibra òptica fins la Masia de Cal Vendrell es va dur a terme el tall de la nova canonada just quan l'empresa que duia a terme les obres el tenia a punt per enterrar. Els talls es van dur a terme als 600 metres de canonada fent talls cada 15-20 metres deixant-lo inservible i havent de reposar-lo de nou amb el sobrecost que això va suposar per a tots.
Es va dur a terme la denuncia corresponent perquè els Mossos obrin atestat.

ABOCAMENT IL·LEGAL A SANTA MAGDALENA

El març passat, la brigada municipal va haver de recollir més d'una tona de residus d´un abocament il·legal de terres, il·luminaria, torretes, plàstics, … d´una suposada plantació de marihuana al camí de Santa Magdalena cap a Can Mitjans. També al mateix camí, es van detectar el robatori varies de les tapes de ferro de col·lectors d´aigua i electricitat.

PINTADES A LA PLAÇA DE LA VILA

El desembre de 2021 es van trobar diverses pintades a la Plaça de la vila concretament a les escales d'accés de la N340

ROBATORI DE CABLEJAT AL VIAL DE LES GUNYOLES

Al vial de Les Gunyoles hi ha hagut tot un seguit d'actes durant l'any que han afectat principalment al cablejat i les faroles.
Al desembre del 2021 es van trobar els cablejats i fusibles arrancats de les 17 faroles que es van haver de reparar d'urgència i a corre cuita per les dates en que ens trobàvem amb el Pessebre vivent i les festes de Nadal.
També al juliol hi va haver un nou robatori de cablejat a plena llum del dia i que va obligar a reparar altra vegada i en aquesta ocasió ja a soldar les tapes per evitar noves accions.
Finalment i també en aquest espai al novembre algú es va dedicar a trencar els vidres dels fanals que encara tenien vidre del mateix vial.

ROBATORIS D'EMBORNALS

A tot el municipi i sobretot a partir de la tardor d'enguany, hi ha hagut una onada de robatoris d'embornals de les clavegueres, amb el perill que això també suposa per la mobilitat de tots i que sense voler podem tenir un accident, si circulant amb cotxe se'ns posa una roda a dins. Aquesta és una onada que ha afectat molts municipis de la comarca i l'impacte d´aquest robatoris, només al nostre municipi ja puja mé de 6.000€.

ROBATORI DEL CARTELL I EL BANC DE FUSTA DE CAN MITJANS

El 2 d'octubre a Can Mitjans es va trobar un contenidor rebentat i ple de runa d´alguna obra, la placa de “Silenci respecteu els veïns” de la pista poliesportiva arrancada ja per 3ª vegada i a més, algú es va emportar/robar el banc de fusta que s'havia instal·lat al Carrer de Can Nicolau i que s'havia demanat a la última reunió de veïns

ACTUALITAT MUNICIPAL

EPISODIS D'INCIVISME AL MUNICIPI

TANQUES PARC INFANTIL DE LES GUNYOLES

Diverses vegades s’han tingut que reparar les tanques de fusta del parc infantil de Les Gunyoles, que apareixien trencades i amb el perill que suposava pels nostres infants al quedar els claus i estelles a la vista.

VIDRES DELS FANALS TRENCATS

Diverses vegades aquests any, s’ha repetit aquest episodi d’incivisme, els vidres dels fanals del vial de les Gunyoles, apareixien trencats.

INTENT DE ROBATORI DEL BANC DEL CAMP DE FUTBOL

El passat 14 de novembre van intentar robar el nou banc que hi ha situat a la part nord el Camp de futbol de la Grava. El van arrencar sencer tot i que finalment no se'l van poder endur.

ROBATORI DEL CARTELL DE LA BASSA DELS MOIXONS

El cartell que els Agents rurals van fer posar a la Bassa dels Moixons informant de la protecció de l'espai com a cria d'amfibis va desaparèixer durant el mes d'octubre d'enguany.

PROFANACIÓ AL CEMENTIRI DE LES GUNYOLES

El 13 de novembre, al cementiri de les Gunyoles, es van dur a terme uns actes vandàlics molt greus profanat una tomba i trencant part de dues més. La profanada fins hi tot en van extreure el taüt del nínxol deixant-lo a terra.

L'Ajuntament amb els Mossos d'Esquadra van aixecar acta i la policia científica va poder inspeccionar els fets. També es van avisar a les famílies afectades i posteriorment es va deixar tot arranjat i en condicions, perquè els nostres difunts puguessin descansar en pau.

Els mossos segueixen amb la investigació per veure si poden identificar els autors d'aquesta barbaritat.

Cansats dels robatoris de trams de cablejat dels fanals, l'Ajuntament va decidir aplicar una mesura molt més dràstica i que ja estan aplicant molts municipis del Penedès, soldar totes les tapes dels fanals.

El mateix s'està fent amb els embornals, que en els últims mesos, amb l'increment dels robatoris, només amb embornals portem gastats més de 6.000€, a banda del risc que suposa per les persones i vehicles.

TERRITORI

L'art de gastar diners municipals en reparacions i de tenir els veins a les fosques, Avinyonet del Penedès blindà el seu enllumenat.

Fanals soldats per evitar més robatoris de cable de coure

ACTUALITAT MUNICIPAL

PROGRAMA TREBALL TALENT I TECNOLOGIA

El Programa **Treball, Talent i Tecnologia** és un programa de la Diputació de Barcelona que forma part d'un Pla Integral de promoció de l'ocupació i de reactivació econòmica per pal·liar els efectes de la crisi ocasionada per la COVID-19 i es concreta en el desplegament d'accions dirigides a **impulsar la tecnologia i l'acompanyament a la transició digital** de les **persones i les empreses** cap a un model socioeconòmic sostenible, inclusiu, competitiu i igualitari.

A l'Alt Penedès el projecte s'està realitzant de forma mancomunada pels vint-i-set ajuntaments de la comarca i el Consell Comarcal de l'Alt Penedès com a ens gestor. Es treballa totes les baules de la **cadena de valor de l'alimentació i begudes** als 27 municipis, per fomentar un model socioeconòmic sostenible, inclusiu, competitiu i igualitari mitjançant l'impuls de la tecnologia i l'acompanyament a la transició digital de les persones i empreses de tota la comarca

Accions en desenvolupament
La volta 4-0 del Vi-logística compartida. Assistència tècnica per a l'optimització logística de la viticultura a l'Alt Penedès.
Campanya de comunicació per a la descoberta de perfils digitals del programa TTT.
Programa dona: Mentories estratègiques per a la capacitació digital i el talent.
Una de les jornades d'aquesta acció es va realitzar al Monestir romànic de Sant Sebastià dels Gorgs el passat 25 de novembre.
Experiència de realitat augmentada aplicada a la restauració de l'Alt Penedès.

Accions desenvolupades
Guia de digitalització de micro i petits cellers. Estratègies i casos d'estudi de digitalització en viticultura.
Jornada Smart Factory al sector del packaging a l'Alt Penedès.
Assistència tècnica i formació per a la digitalització de la viticultura de l'Alt Penedès.
En aquesta ocasió també es va fer una presentació amb viticultors del municipi.
Jornada sectors econòmics emergents i la formació professional a la RMB del sector agroalimentari.
Tota la informació detallada sobre el programa TTT es pot consultar a la web www.tttpenedes.cat

LLOCS DE TREBALL

Al març es va obrir la convocatòria per ocupar 2 llocs de treball com a operaris de la brigada municipal de serveis de l'Ajuntament d'Avinyonet del Penedès mitjançant el procediment de concurs per al període de 7 mesos. Aquesta convocatòria formava part dels Plans d'ocupació promoguts per Ajuntament, amb els suport de la Diputació de Barcelona.
En aquesta convocatòria, en concret, l'Ajuntament volia afavorir la contractació de persones aturades, considerant com a tals les persones que no estiguessin realitzant cap activitat retribuïda de caràcter laboral.

AJUDES BARS I RESTAURANTS

Durant el mes d'abril l'Ajuntament va obrir una segona tanda d'ajudes extraordinàries per als bars i restaurants afectats econòmicament per la COVID-19.

Aquestes ajudes anaven destinades a ajudar a minimitzar l'impacte de la Covid-19 sumat a les ajudes que es van posar a disposició a finals del 2021 en forma de reducció de diferents taxes e impostos a la restauració del municipi de mes de 12.000€.
En aquest cas, a través del Consell Comarcal de l'Alt Penedès, es va tornar a donar suport els restaurants i bars per mantenir la seva competitivitat.

Les ajudes per autònoms i microempreses de fins a 9 treballadors van ser de 1.000€; per a empreses d'entre 10 i 40 treballadors, de 5.000€, i per a empreses de 50 treballadors o més, l'ajut va ser de 15.000€. El termini fou fins el 3 de maig i les sol·licituds es tramitaven telemàticament a través del Canal Empresa de la Generalitat.

PROGRAMA KIT DIGITAL FONS NEXT GENERATION

Al març d'enguany es va informar a les empreses del municipi dels fons Next Generation i que a la nostra comarca es tramiten a través del Consell Comarcal.

El programa Kit Digital que es finança amb fons Next Generation EU, té un pressupost global de més de 3.000 milions d´ Euros i beneficiarà prop d'un milió d'empreses i autònoms de l'Estat espanyol.

La primera convocatòria de subvencions és per a les empreses d'entre 10 i 49 treballadors i les convocatòries posteriors estaran adreçades a microempreses i autònoms.
Les subvencions estan destinades a finançar l'adopció de solucions de digitalització disponibles al mercat: llocs web i presència a Internet, comerç electrònic, gestió de xarxes socials, gestió de clients, “business intelligence” i analítica, gestió de processos, factura electrònica, servei i eines d'oficina virtual, comunicacions segures i ciberseguretat.
El termini de presentació de sol·licituds finalitzava el 15 de setembre de 2022.

Per a més informació https://www.ccapenedes.cat/

ACTUALITAT MUNICIPAL

PROJECTE MONITORITZACIÓ CLIMATOLÒGICA I MODELS DE PREVENCIÓ DE MALALTIES DE LA VINYA

En els darrers mesos, el Servei de Desenvolupament i Ocupació del Consell Comarcal, amb el suport de la Diputació de Barcelona i la col·laboració dels 27 ajuntaments de l'Alt Penedès, ha posat en marxa el programa "Treball, Talent i Tecnologia". Aquest programa vol portar la tecnologia a tots els sectors econòmics relacionats amb la cadena de valor de l'alimentació i les begudes a l'Alt Penedès, des de l'agricultura fins al comerç i la restauració.

Una de les accions en què s'està treballant és la digitalització del sector vitivinícola mitjançant la monitorització de les dades recollides per 40 sensors repartits per tota la comarca.

El passat 17 de març, a la sala de plens de l'Ajuntament d'Avinyonet del Penedès i a càrrec de l'equip del Consell Comarcal, es va presentar i donar una petita formació d'aquest projecte on els viticultors poden tenir accés a dades, a través de la web i l'aplicació mòbil Sencrop, que els manté actualitzats sobre la situació de la comarca en temps real. Això els ha de permetre reduir la quantitat de fitosanitaris que apliquen a les seves vinyes i fer una gestió del vigor adaptada a la productivitat requerida i a la variabilitat meteorològica. És a dir, que la informació permet millorar la sostenibilitat i la competitivitat.

Per participar en el projecte cal contactar amb el Servei de Desenvolupament i Ocupació del Consell Comarcal de l'Alt Penedès (Tel. 93 890 00 00, ext. 121 – A/e: tttpenedes@ccapenedes.cat).

AVINYONET UN MUNICIPI COMPROMÈS AMB EL MEDI AMBIENT I LA SOSTENIBILITAT

PLAQUES SOLARS

L'ajuntament d'Avinyonet, la Llar d'infants i el Consultori mèdic, des de començaments de maig-22, estan funcionant diàriament 100% amb consum d'energies renovables convertint-se en un edifici sostenible. Actualment, les plaques solars instal·lades subministren tota l'energia necessària de l'edifici municipal amb un estalvi de quasi 6.000€ anuals i una reducció d'emissions de CO_2 unes 12 tones/any.

BONIFICACIONS IBI PLAQUES SOLARS

Des del 2022, s'aplica l'ordenança aprovada a finals del 2021, que ofereix una bonificació sobre la quota de l'IBI urbà, per la instal·lació de plaques fotovoltaiques en habitatges.

RECOLLIDA D'ESCOMBRARIES SELECTIVA

En els últims 4 anys, el nostre municipi ha millorat moltíssim en el reciclatge, passant d'un 34.68% de recollida selectiva de les brosses a quasi el 50% a dia d'avui. La nova generació de contenidors "intel·ligents" està en camí i tan aviat com la Mancomunitat doni l'autorització els implementarem a Avinyonet.

IL·LUMINACIÓ DE LEDS

La meitat dels fanals del municipi ja les tenim canviades a LEDS de baix consum i ara estem preparant el plec de condicions econòmic per invertir i canviar la resta del municipi. Una vegada tinguem tot el municipi en LEDS en comptes dels tradicionals fanals de sodi, l'estalvi serà d'uns 30.000€/any i haurem reduït la contaminació lumínica un 41%.

CADES

Continuem amb les reunions trimestrals de seguiment amb l'empresa. Tenim el pla d'acció disponible per qui volguí veure'l. Les properes actuacions s'estan enfocant en l'eliminació dels fums i el seu impacte visual.

PUNT DE CÀRREGA VEHICLES ELÈCTRICS.

En les properes setmanes iniciarem les obres per posar en marxa punts de "càrrega ràpida" de vehicles elèctrics a l'espai del pàrquing de Cala Sília. El servei funcionarà com un parquímetre.

ACTUALITAT MUNICIPAL

ADF

La protecció del nostre entorn davant dels incendis ha de ser una prioritat de tothom; ajuntament, ADF, veïns i propietaris.

El grup local de l'ADF (Associació de la defensa forestal d'Avinyonet) porta anys protegint dins de les seves possibilitats els 27km2 d'extensió del nostre municipi així com donar suport a altres municipis quan hi ha algun incident o foc. Dotar aquest grup d'actuació de l'ADF de les eines necessàries per poder ser "els primers" a arribar als incendis i poder actuar i d'aquesta manera evitar incendis majors, és clau al nostre municipi que té més del 70% de massa forestal.

MAGATZEM MUNICIPAL JOSEP MARIA HERAS I ENTREGA VEHICLE ADF

El diumenge 30 de juliol, va ser un matí ple d'emocions durant el sentit i honest homenatge al Josep M. Heras, amic i veí del nostre municipi que va perdre la vida el passat 2 d'agost del 2018, quan es dirigia a l'extinció d'un incendi forestal conjuntament amb el seu company en Gerard Marcé.

L'acte var ser molt emotiu i més d'una trentena de persones entre familiars, membres de l'ADF local, l'Ajuntament d'Avinyonet del Penedès i amics del Josep Maria vam pogut fer un record pel nostre amic.

Ha estat un honor poder "batejar" i posar el nom d'en J.M. Heras a l'edifici municipal on tantes hores i va passar en companyia dels seus companys de l'ADF. Duran l'acte, també es va aprofitar per fer l'entrega d'un nou vehicle "pickup" de suport per l'ADF local d'Avinyonet i preparat per tasques de prevenció d'incendis.

INCENDI FORESTAL A AVINYONET

El passat 18 de juny, Avinyonet va patir un incendi que va afectar unes 140 hectàrees entre la zona dels Palagons (entre l'Arboçar, Les Gunyoles i Can Mitjans), el foc va començar cap a les 13.35 a Olivella i va creuar el nostre municipi, fent que fins i tot, i seguint les ordres de Generalitat, haguéssim de confinar tot el nucli de Can Mitjans.

Les altes temperatures així com el vent que bufava va complicar les tasques d'extinció. Dos efectius de l'ADF van haver de ser atesos per cop de calor i un bomber atès als Camils, però afortunadament, cap al vespre el foc es va donar per controlat, sense haver de lamentar cap incident greu, a banda del que suposa patir un devastador incendi.

El nostre agraïment en nom de tota la gent d'Avinyonet al cos dels Mossos d'Esquadra, bombers de la Generalitat, ADF Municipals i als forestals per la seva feina, i a tots els veïns d'Avinyonet en general i especialment de Can Mitjans, pel seu suport i ajuda en tot moment.

INFRASTRUCTURES OBRES I MILLORES

PLAÇA DE LA VILA 1 D'OCTUBRE

Amb les obres de la Plaça s'ha volgut magnificar la institució que ens representa a tots, recuperant parts del mur de pedra que dóna a la carretera, recuperant la balaustrada, fent una nova escalinata, mantenint les antigues moreres i plantant nous arbres i plantes i el resultat és el d'una plaça diàfana, sense barreres arquitectòniques, integrada totalment amb la façana de l'ajuntament i amb un espai obert cap a les muntanyes de Montserrat.

INFRASTRUCTURES OBRES I MILLORES

PLAÇA DE LA VILA 1 D'OCTUBRE

Finalment, i després de més de 40 anys sense cap millora en aquest espai tan emblemàtic del municipi, junt amb molts veïns i veïnes vinguts de tots els nuclis, vàrem inaugurar les obres de renovació de la Plaça de la Vila 1 d'octubre, convertint una plaça grisa i ja apagada, amb una plaça moderna, digna, que dona valor a l'ajuntament i magnifica la institució que ens representa a tots.

El secretari municipal, en reconeixement als més de 25 anys de dedicació al consistori, conjuntament amb l'alcalde, van tenir l'honor de descobrir la placa que deixava constància de la inauguració de la plaça.

INFRASTRUCTURES OBRES I MILLORES

AVINYÓ NOU

INAUGURACIÓ PLAÇA DE L'ESGLÉSIA D'AVINYÓ NOU

El passat agost, vàrem inaugurar la plaça de l'Església d'Avinyó Nou, malgrat l'amenaça de tempestes, que finalment van respectar la inauguració, per tal que gairebé 300 persones gaudíssim d'un vespre nit, amb pica-pica, cava i música que va acompanyar la jornada.

Ara podem gaudir d'una renovada plaça, amb una il·luminació de l'església i un nou parc infantil on s'ha creat un espai agradable perquè tant petits com grans en puguin gaudir.

INFRASTRUCTURES OBRES I MILLORES

AVINYÓ NOU

MILLORES PLAÇA LOCAL D'ESQUERRES

Seguint amb l'embelliment amb plantes i flors del municipi, s'ha fet tota una actuació de jardineria a la plaça del Local d'esquerres, on també hi hem instal·lat unes grans jardineres.

Per acabar de completar aquesta zona, s'han instal·lat també nous bancs per seure, taules de pícnic i una taula de ping-pong, deixant l'espai exterior d'aquesta plaça totalment arranjat.

RESTAURADA ANTIGA FONT INSTAL·LADA AL CAMP DE FUTBOL

Durant el mes de juliol es va instal·lar al camp de futbol la font que havia estat durant molts anys a la plaça de l'església d'Avinyó Nou. La font va ser restaurada per la brigada municipal i seguirà oferint servei a les instal·lacions de La Grava esperem per molts anys més.

BANDES REDUCTORES VELOCITAT ENTRADA POLÍGON – CARRERADA

Per tal de reduir riscos en la zona de Can Merlines, l'Ajuntament ha instal·lat bandes reductores de velocitat a l'entrada per evitar les altes velocitats en que entraven alguns vehicles, també s'han col·locat noves senyalitzacions per restringir aquest pas a vehicles pesants.

NOU ESPAI APARCA-BICICLETES EL CAMP DE FUTBOL

A la zona del camp de futbol, alguns veïns ens havien demanat un aparca bicicletes, que s'ha instal·lat enguany i que facilita l'estacionament de les bicicletes dins la zona esportiva.

INFRASTRUCTURES OBRES I MILLORES

AVINYÓ NOU

VORERES I LATERAL N-340

L'Ajuntament ha executat aquest estiu les obres del projecte de reurbanització de les voreres i el lateral dret de la carretera N-340 (des de Cal Jaques fins a sota la pista) i la substitució de tota la xarxa de distribució d'aigua potable.

Aquestes obres formen part de la regeneració i modernització urbana del municipi impulsat per l'equip de govern i que té per objectiu fomentar i potenciar el comerç de proximitat, l'activitat econòmica, la millora de la qualitat de vida dels veïns i la imatge del nucli.

En aquest projecte s'ha realitzat l'ampliació de l'espai de voreres destinat a vianants, mantenint estacionaments comercials, millorant la seguretat i l'accessibilitat i creant espais d'estada i activitats, s'ha incorporat vegetació i arbres per crear espais d'ombra i ara tenim unes voreres amples, que travessen tot el nucli i amb una continuïtat fins a la Plaça de la vila.

ACTUACIÓ MUR ROCALLA OBRES VORERES N-340

Dins les obres de remodelació de les voreres de la Nacional 340, a l'entrada d'Avinyó Nou venint de Cantallops, al costat mateix de la Plaça de la Vila, hem eliminat un marge que s'havia convertit en un nyap històric que envaïa quasi fins a la carretera, convertint-lo en un mur de rocalla i totalment alineat amb la línia de les façanes, que millorarà i molt, la imatge del nucli per aquella entrada i el pas pels vianants.

INFRASTRUCTURES OBRES I MILLORES

AVINYÓ NOU

NOU PARQUING CALA SÍLIA

Seguint amb la modernització urbana del municipi per fomentar i potenciar el comerç de proximitat, l'activitat econòmica, així com la comoditat dels veïns, s'han realitzat obres al pàrquing per adequar-lo i donar estacionament a més de 80/90 vehicles i entre 6/8 tràilers, hi ha instal·lat il·luminació i també hi hem trasplantat les moreres de la plaça de l'església per poder donar ombra als vehicles.

Properament s'instal·laran punts de càrrega de vehicles elèctrics, d'aquesta manera deixem un pàrquing totalment adaptat a les necessitats actuals, tant per a veïns com per visitants.

CONNEXIÓ DE MILLORA DEL CLAVEGUERAM DE CAL MERLINES

La connexió existent tenia molt poca pendent degut a que abocava les aigües residuals a una canonada general de carrer molt poc profunda, això provocava constants embossos de l'escomesa.

La nova escomesa s'ha connectat a una nova canonada general amb més profunditat, situada al mateix carrer.

ENTOLLAMENT D'AIGUA

Per altra banda, a la carretera BV 2411, davant Cal Ferlando, s'entollava l'aigua en moments de pluja intensa, provinent de la cta. de Les Gunyoles i d'Avinyó Nou. Després de molta insistència amb carreteres de la Generalitat i de la Diputació i de fer petites actuacions, el departament de carreteres de la Generalitat ha fet una obra de reforç del ferm entre la cta. N-340 i Begues i van incloure en aquesta obra una actuació en la zona on s'entolla l'aigua, fresant el paviment de forma que les aigües evacuen correctament en sentit Olesa.

Després de 20 anys, el tema d'entollament d'aigua ha quedat solucionat.

INCORPORACIÓ CTRA. DE LES GUNYOLES A CTRA. OLESA

En aquest tram hem fet una sèrie d'actuacions per millorar la visibilitat en aquest encreuament, sobretot venint des de Les Gunyoles.

S'ha limitat l'estacionament davant de la pellissa de Fassinaire per millorar la incorporació i s'han canviat els miralls per uns de nous per una millor visibilitat i que garanteixin més seguretat en la incorporació a la carretera.

INFRASTRUCTURES OBRES I MILLORES

REUNIONS AMB VEÏNS

Durant aquest 2022 i tal i com s'ha anat fent durant tota la legislatura, l'equip de govern ha anat convocant reunions per nuclis per mirar de copsar les necessitats de cada nucli i mirar de focalitzar-les i dur-les a terme dins de les possibilitats de l'Ajuntament.

LES GUNYOLES

De la reunió de finals del 2021, amb veïns de les Gunyoles , varen sortir diverses propostes de millora, que s'han realitzat.

Millora de l'entorn de l'olivera mil·lenària i cartell amb la història.

S'ha fet una restauració, neteja i consolidació del Pou Gran.

S'han podat i retirar totes les branques seques dels dos arbres del Pi gros.

S'han instal·lat cartells informatius i bandes reductores de velovitat a l'entrada del nucli venint del camí de l'Arboçar.

S'ha protegit el monument del lateral del local de l'escultor Sr. Enrique Asensi.

S'ha comprat un nou silló de podologia per la consulta setmanal del podòleg a Cal Candi.

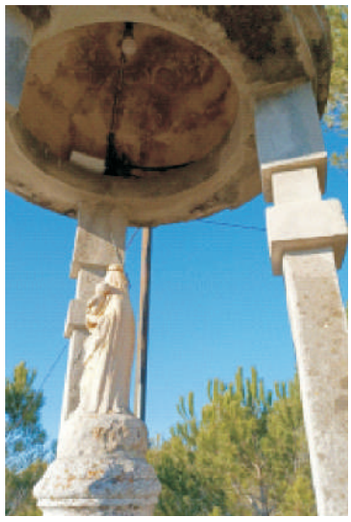

S'ha tornat a instal·lar llum a la Pilarica.

INFRASTRUCTURES OBRES I MILLORES

LES GUNYOLES

CARRER RACÓ

En el Carrer del Racó de Les Gunyoles s'ha enderrocat el paviment existent en mal estat i força deteriorat, fent-ne un de nou de formigó amb una rasant similar a l'existent però suavitzant les pendents i eliminant els clots existents.

L'actuació s'ha fet en una superfície d'uns 100 m2

CARRER DE L'ARBOÇAR EN LA CRUÏLLA AMB EL CARRER MONTJUÏC

A les Gunyoles, seguint el camí del Calvari en direcció a l'Arboçar s'ha realitzat un tram de paviment que enllaça amb el Carrer Montjuïc, tancant així la zona pavimentada del nucli.

Aquesta actuació ha suposat el perfilat i preparació de la base actual i la pavimentació amb formigó d'uns 50 metres lineals de camí.

VIAL DE LES GUNYOLES

Ningú va dir que fos fàcil, però després de moltes reunions amb la Diputació, vam complir el nostre compromís amb els veïns.

La substitució de les new-jerseis de formigó per proteccions de barrera de fusta tractada, es justifica per la disminució de l'impacte visual, mantenint el nivell de protecció i seguretat pels vianants i vehicles i per la gran millora en la integració paisatgística del conjunt del vial en l'entorn rural i de vinyes que tenim a Avinyonet i al Penedès.

El canvi parla per si sol i ara podem gaudir d'un passeig agradable i que visualment no impacta com era cas de les new-jerseis, el vial s'ha integrat totalment amb el nostre entorn.

INFRASTRUCTURES OBRES I MILLORES

LES GUNYOLES

PLAÇA SANT SALVADOR DE LES GUNYOLES

L'agost passat varen acabar les obres de la Plaça de Sant Salvador, una plaça diàfana on s'hi han integrat unes grans jardineres i bancs, després d'haver decidit entre tots, talar els antics plataners que ja no era possible recuperar per les diferents malalties que patien.

La Font es va restaurar íntegrament, ja que amb el pas dels anys estava en molt mal estat i es va voler conservar com a símbol i honorant als veïns que la van construir. Es va realitzar tota la restauració i pintar amb un acabat de color ocre/marró, es restauraren les plaques de marbre originals i les rajoles i el resultat final ha estat molt satisfactori.

Com ens vam comprometre, no podíem oblidar la història d'aquella plaça i la relació amb el tifus l´any 1943-4, i hem integrat a la plaça una placa de ferro amb una petita explicació, redactada per Joan Massana de les Gunyoles, de la història de la plaça.

Dins el marc de la festa major, es va inaugurar amb més de 200 persones que vàren poder gaudir de les havaneres, el pica-pica i ron cremat que van servir per fer també un record a la cohesió social d'aquells veïns que fa 80 anys, amb l'arribada de la pandèmia del tifus, van tapar amb esforços propis la bassa on ara hi ha la Plaça.

INFRASTRUCTURES OBRES I MILLORES

CANTALLOPS

OBRES AMPLIACIÓ CARRER NOU

A petició de diversos veïns de Cantallops es va ampliar la cruïlla entre el carrer Nou i el carrer provinent de l'Av de la Quintana, de forma que s'ha facilitat la incorporació al C. Nou

REASFALTAT PAVIMENT CARRER CANTALLOPS PLAÇA NOVA

Després d'una reunió amb els veïns de Cantallops i d'acord amb les directrius acordades, es va realitzar un conjunt d'actuacions de senyalització tant vertical com horitzontal, amb la finalitat de millorar la circulació del C Nou sobretot en la cruïlla de l'Av de la Quintana.

MILLORA EN LA SENYALITZACIÓ DEL NUCLI DE CANTALLOPS

Després d'una reunió amb els veïns de Cantallops i d'acord amb les directrius acordades, es va realitzar un conjunt d'actuacions de senyalització tant vertical com horitzontal, amb la finalitat de millorar la circulació del C Nou sobretot en la cruïlla de l'Av de la Quintana.

PAVIMENTACIÓ ENTRE EL CARRER CANTALLOPS I EL CARRER DE L'ESGLÉSIA

S'ha pavimentat el tram de camí que uneix al carrer Cantallops amb la pista municipal i fins el paviment existent del carrer de l'Església, donant un millor accés a la pista i al mateix temps al conjunt del nucli.

MILLORA JOCS DE CANTALLOPS

En la zona de jocs situada a la Plaça Nova amb accés des del C Nou de Cantallops s'han realitzat un conjunt de feines amb la intenció de millorar els jocs infantils , així com el conjunt de l'espai. S'han podat i retirat els arbres amb perill de caure, s'ha col·locat un nou joc (camí d'aventura) a la plataforma inferior i s'han repintat els jocs existents.

INFRASTRUCTURES OBRES I MILLORES

L'ARBOÇAR

UN PASSEIG L'ARBOÇAR DE DALT I LES ROQUES

L'Ajuntament d'Avinyonet amb l'INCASÒL, ha realitzat la urbanització d'un passeig per a vianants que comunica els nuclis de l'Arboçar de Dalt i les Roques, recuperant un tram de l'antic camí de transhumància entre la Cerdanya i el Penedès.

L'objecte de la intervenció ha estat la urbanització, recuperació i millora d'un camí rural, limitat per marges de pedra seca, amb valors de caràcter paisatgístic, cultural i patrimonial que ens permet interpretar i llegir l'evolució històrica i sociocultural del lloc. Aquest recorregut s'utilitza com a element de connexió per a vianants entre els dos nuclis de l'Arboçar.

La restauració del camí que posa en valor els elements identitaris del bé patrimonial ha consistit en la introducció d'un nou tractament de terres i paviment, la il·luminació del camí i la col·locació d'una barana en el tram del camí del bosc així com mobiliari urbà. Actualment, el camí és únicament de vianants, però en el seu origen, formava part de la via de transhumància que connectava les comarques litorals amb els Pirineus. El Camí Ramader de Marina, de la Cerdanya al Penedès és el camí referenciat més antic de Catalunya.

INAUGURACIÓ

La inauguració es va fer el 21 d'octubre, acompanyats de més d'un centenar de persones que van poder admirar el nou passeig.

La sensibilitat del govern municipal amb l'entorn meravellós del nostre municipi, queda palès en moltes obres que hem fet durant aquesta legislatura, aquesta obra n'és un altre exemple.

INFRASTRUCTURES OBRES I MILLORES

L'ARBOÇAR

NETEJA DE FRANJA DE PROTECCIÓ D'INCENDIS

Després d'un calorós estiu, s'han realitzat les feines de neteja de la franja contra incendis del perimetral nord de l'Arboçar i continuarem en les altres franges que mantenim al municipi.

PROJECTE EDAR (DEPURADORA) DE L'ARBOÇAR

El Ple de l'Ajuntament, en sessió de data 8 de març de 2022, va aprovar inicialment el projecte EDAR DE L'ARBOÇAR.

L'objecte del projecte és definir i valorar les obres que cal executar per a la construcció d'una estació depuradora per al tractament de les aigües residuals al nucli de l'Arboçar, optant-se com a solució per una tecnologia de contactors biològics rotatius, tal com es justifica en el mateix projecte, amb un impacte mínim en l'entorn.

Paral·lelament, s'ha aprovat inicialment el projecte d'expropiació dels terrenys necessaris on ha d'anar ubicada la instal·lació. En aquests moments s'ha dut a terme el tràmit d'informació pública d'ambdós projectes, i s'està a l'espera d'una reunió amb l'Agència Catalana de l'Aigua (ACA) per tal que doni el vistiplau, i es puguin aprovar de forma definitiva, resolent les al·legacions presentades.

Segons els mateixos veïns afectats, principalment veïns de l'Arboçar de Baix, l'any 2017-2018, quan l'anterior equip de govern va redactar el projecte, ningú va parlar ni reunir-se amb ells per presentar la ubicació i les característiques tècniques de l'EDAR, situació que va indignar els veïns.

Per aquest motiu, l'Ajuntament vam convocar els veïns el passat divendres dia 21 d'octubre del 2022 per escoltar a totes les parts i presentar el projecte. La totalitat dels veïns van mostrar la seva indignació perquè segons ells era la primera vegada que se'ls presentava aquest projecte tan important per l'Arboçar i que això hagués hagut de fer-se fa 5 anys, durant la seva redacció.

S'acorda que els veïns afectats enviaran una proposta conjunta per demanar que es pugui considerar una nova ubicació per la depuradora. Seguint en aquesta línia, l'ajuntament es comprometé a transmetre la proposta de la nova ubicació presentada pels veïns a l'ACA, que passarà a ser l'única responsable i la impulsora del projecte i de la construcció d'aquest equipament on cregui més convenient.

SANT SEBATIÀ DELS GORGS

MONESTIR DE SANT SEBASTIÀ DELS GORGS.

A començaments d'abril-22, vàrem rebre de la Diputació de Barcelona un estudi/anàlisi preliminar de les patologies principals detectades en el monestir de Sant Sebastià dels Gorgs. L'estudi, dirigit pel Servei de Patrimoni Arquitectònic Local (SPAL), està en procés d'anàlisis pels tècnics corresponents per prioritzar les actuacions de millora que corresponguin així com la tramitació de les subvencions econòmiques pertinents per part de la DIBA.

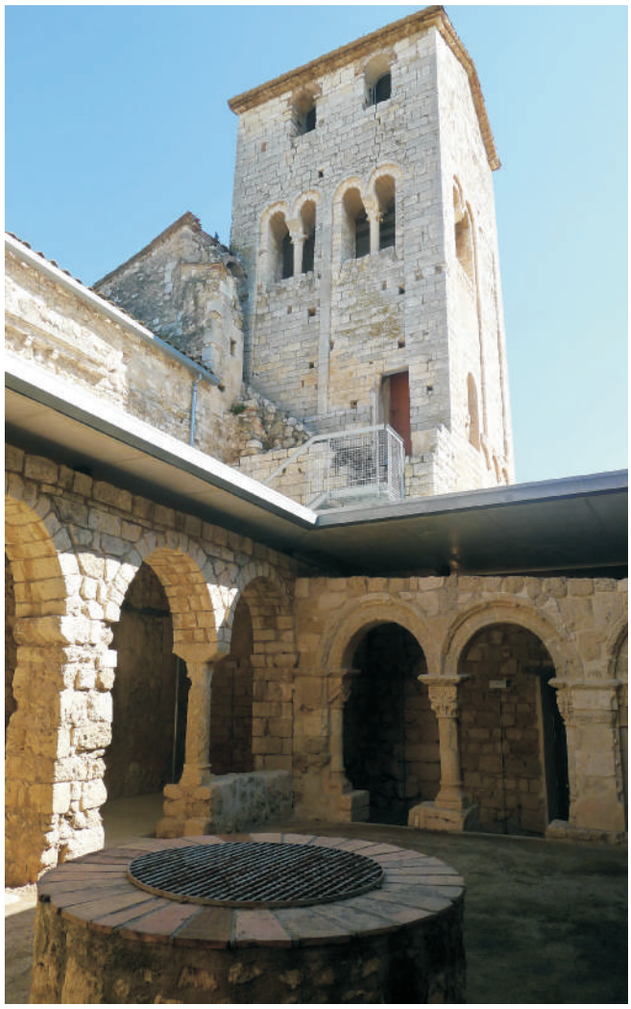

El monestir de Sant Sebastià dels Gorgs, va ser fundat el 1030, però les primeres mencions són de l'any 976 (Gorgs) i està catalogat com a Bé Cultural d'Interès Nacional (BCIN) des del 1993, convertint-se en una peça única del romànic al nostre municipi i una de les poques construccions que es conservant en tan bon estat arreu del país. Any rere any, el conjunt s'està convertint en un atractiu turístic per molts visitants que venen Avinyonet.

INFRASTRUCTURES OBRES I MILLORES

SANT SEBATIÀ DELS GORGS

El juny es va dur a terme la reunió a Sant Sebastià dels Gorgs on també es van poder copsar es necessitats del nucli que es van posar en marxa a principis de juny entre ells els serveis de gent gran amb espai de trobada i podologia i la millora de l'espai infantil que s'ha reformat a finals d'any.

RENOVACIÓ PARC INFANTIL

Després de la reunió amb els veïns de Sant Sebastià, es va acordar, entre altres, renovar el parc infantil, que ja estava obsolet. S'ha retirat tots els jocs existents i s'ha col·locat nous elements, l'element principal format per dues torres i un tobogan, uns gronxadors, un element de molla per a nens petits i dos bancs un amb element de pedals. Es manté la taula de pícnic existent.

Per altra banda, també s'ha retirat la tanca del parc infantil de fusta que estava molt deteriorada, col·locant-ne una de nova amb elements metàl·lics.

SUBVENCIÓ SOCIETAT DELS GORGS

Aquest any, en les actualitzacions de població, l'aportació a la Societat els Gorgs perdia població, per tant, li baixava considerablement l'aportació econòmica per organització de les festes del poble. L'ajuntament, en primer lloc, i la resta dels nuclis, van ser generosos i entre tots es va acordar sumar-li algunes parts de masies que corresponien a altres zones i d'aquesta manera continuar mantenint una subvenció de gairebé 5.000€ perquè la societat els Gorgs continuï disposant de recursos públics per organitzar les festes locals.

NOUS SERVEIS A SANT SEBASTIÀ

A començaments de juny, l'Ajuntament d'Avinyonet del Penedès, posarem en marxa el servei de podologia i el servei de dinamització de gent gran a Sant Sebastià dels Gorgs. Aquesta va ser una petició que diversos veïns consideraven prioritària i que a la reunió que vàrem tenir amb el nucli, ens van transmetre com a necessitat detectada.

INICI EDAR SANT SEBASTIÀ DELS GORGS

L'any 2015, es va fer una depuradora a Sant Sebastià dels Gorgs que amb el temps, s'ha demostrat que la capacitat d'aquest equipament era insuficient i no s'obtenen els paràmetres que exigeix l'ACA per abocar a la llera les aigües depurades.

Per resoldre aquest problema cal ampliar l'EDAR existent, implantant una segona línia de depuració que aproximadament dupliqui la capacitat que l'actual, de manera que es resolgui el problema de la insuficiència de l'EDAR existent. Així mateix, caldrà redissenyar el sistema d'evacuació a la llera pública de les aigües depurades portant-les fins un punt més allunyat del encreuament del camí d'Avinyó i evitant que tingui caiguda lliure damunt de la llera, per evitar els entollaments que actualment s'hi produeixen.

Per això, l'ajuntament ha iniciat els estudis per poder tenir una depuradora adequada a Sant Sebastià, iniciant els corresponents tràmits administratius i redacció del corresponent projecte tècnic, adquisició de terrenys, etc...

INFRASTRUCTURES OBRES I MILLORES

CAN MITJANS

Al març es va dur a terme la reunió a Can Mitjans on es van copsar un resum de 25 punts que s'han anat treballant durant l'any i que s'han arribat a complir en gran mesura i es poden consultar al butlletí especial de Can Mitjans publicat el passat mes de novembre. https://www.avinyonet.org/actualitat/butlleti-municipal-avinyonet-avui-i-dema

A més, i com a demanda específica, al mes de maig es va realitzar una reunió específica per compartir amb tots els veïns i veïnes el DUPROCIM i les necessitats del nucli de cara a la campanya d'incendis amb la participació de tècnics forestals i també de la redactora del pla per aclarir dubtes sobre l'actuació, l'evacuació del nucli...

PISTA I ZONA INFANTIL

Les llums de la pista no s'apagaven i es quedaven enceses moltes nits, s'ha instal·lat mecanisme perquè s'apaguessin automàticament a les 12 de la nit.

Cartell informatiu

ENTOLLAMENT AIGUA AVDA. CAN NICOLAU

S'han solucionat els problemes d'acumulació d'aigua en Avinguda Can Nicolau.

NETEJA VEGETACIÓ CAN MITJANS

Algunes propietats privades estaven en mal estat i la vegetació envaïa la via urbana. Els veïns van demanar que l'ajuntament es fes càrrec d'assegurar el pas per als vianants per la vorera. S'han netejat carrers de vegetació que envaïa la via urbana.

MESURES ACCÉS VELOCITAT CAN MITJANS

Excés de velocitat C/Can Nicolau. Tal com ens van demanar els veïns, es van col·locar bandes per a evitar l'excés de velocitat i estar previst col·locar-ne en algun altre punt del nucli.

INFRASTRUCTURES OBRES I MILLORES

CAN MITJANS

IL·LUMINACIÓ ZONA LOCAL SOCIAL CAN MITJANS

S'han instal·lat llums en la zona de petanca i frontó.

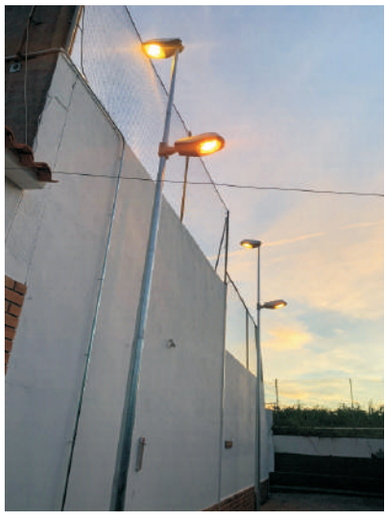

Els tècnics van visitar amb l'instal·lador el local social, per a veure com podíem posar en marxa la segona fase de les millores que ens havien demanat com a associació de veïns de Can Mitjans.

ENTRADA CAN MITJANS

S'han col·locat jardineres en l'entrada del nucli per a millorar la imatge.

El marge esquerre de l'entrada al nucli estava esfondrant, caient de la vinya a la calçada, s'ha reparat marge i senyalitzat el tub d'aigua que sortia sense senyalitzar a la carretera d'entrada.

PREVENCIÓ D'INCENDIS I MESURES DE SEGURETAT

En la reunió que vam tenir amb el nucli, diversos assistents ens van demanar més informació del pla d'emergència en cas d'incendis i del tema de les branques en el "sota bosc" detectades en tot el municipi després de la neteja perimetral dels boscos que es van fer.
Davant aquestes preocupacions, el passat 24/5/22 es va realitzar una reunió amb dos tècnics especialistes i ajuntament per a explicar el protocol davant un incendi i la prevenció d'aquests. Es va exposar el Pla d'emergència -DUPROCIM- per a Cal Mitjans, així com algunes mesures preventives d'incendis en urbanitzacions o protecció perimetral de la urbanització.

El document integre el podeu trovar a; https://www.avinyonet.org/temes/plans-municipals/duprocim [avinyonet.org]

La prevenció contra incendis és RESPONSABILITAT de tots i entre tots hem de treballar per a evitar-los.

INFRASTRUCTURES OBRES I MILLORES

CAN MITJANS

CAN NICOLAU

En la masia de Can Nicolau, s'han realitzat millores per a evitar perills, ja portava molt de temps suposant un risc per als veïns i visitants que poguessin passejar per la zona.

BV-2411 (CTRA. D' OLESA)

Durant aquest any, s'ha realitzat el recondicionament de la carretera BV-2411 (ctra. d' Olesa) amb un ferm de major adherència i reducció sonora, així com tot el pintat de les línies.

LA GARROFA

GENERALITAT DENEGA LA INSTAL·LACIÓ DE RADAR AL NUCLI DE LA GARROFA

L'equip de govern actual, fa tres anys que lluitem per buscar una solució al tema de velocitat de la Carretera C-243a que passa pel nucli de la Garrofa. Ens hem reunit amb la Generalitat, Diputació, Governació... per demanar que posin un radar i després de tres anys i mig lluitant, el Departament de Territori de la Generalitat de Catalunya ens ha desestimat la proposta i diu que la carretera i les mesures desusaries de velocitat "són les correctes".

És molt trist que després del que hem lluitat, ara ens diguin que no, volem agrair la paciència i la confiança que ens han donat tota la gent de la Garrofa, però hem de lamentar que finalment Generalitat hagi rebutjat la instal·lació d'un radar fix.

CLARIANA

MILLORA ERA DE CLARIANA

Al nucli de Clariana i d'acord amb els veïns, s'han realitzat les obres de pavimentació de l'accés i la plaça de l'era de Clariana millorant el paviment de l'accés, molt deteriorat i pavimentant la zona de l'era que era de terra.

En la mateixa actuació s'ha col·locat un nou punt de llum, i una previsió de passos d'instal·lacions als extrems exteriors de l'era.

S'ha col·locat una barana al perímetre de l'era i dos bancs per poder mirar el Penedès.

També està previst plantar dos arbres i col·locar jardineres.

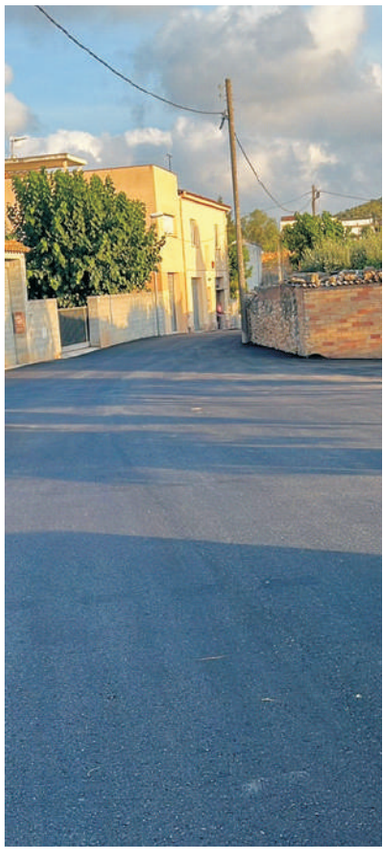

ARRANJAMENT CAMÍ SOTA CLARIANA

S'ha arranjat el paviment de terres del camí d'accés al torrent i a les vinyes, millorant-ne l'evacuació d'aigües.

INFRASTRUCTURES OBRES I MILLORES

SUBVENCIÓ MILLORA D'EQUIPAMENTS CULTURALS

Enguany s'ha executat la segona fase del programa de millora d'equipaments culturals del municipi que es va iniciar el 2021 amb la pavimentació del pati del Local social municipal d'Avinyó Nou i els nous tancaments d'alumini al mateix pati com també al passadís que enllaça aquest local amb la sala d'actes del Centre de dinamització turística local.

Aquesta fase ha consistit a dotar 5 espais municipals d'equips audiovisuals per a poder realitzar activitats que els requereixin tant per les que organitza l'Ajuntament com les que s'organitzen des de les entitats del municipi.

Aquesta instal·lació s'ha dut a terme durant aquests mesos d'octubre i principis de novembre als equipaments:

Local social municipal d'Avinyó Nou – Planta primera Casal de la gent gran
Local social municipal d'Avinyó Nou – Planta baixa Sala d'estudi
Cal Candi a Les Gunyoles – Espai de trobada de la planta baixa
Local social municipal de Cantallops
Centre cívic Els Gorgs de Sant Sebastià dels Gorgs

L'actuació ha estat finançada íntegrament per la **Diputació de Barcelona** dins del programa complementari de **Reforma, millora i manteniment d'equipaments culturals locals 2021-2022** amb un import total entre les dues actuacions (2021 i 2022) de **33.285,70€**

TANCAMENT DE BATERIES DE CONTENIDORS

Per tal de minimitzar l'impacte visual dels contenidors existents als diversos nuclis del municipi, i al mateix temps garantir-ne l'accés i la recollida, s'han realitzat un conjunt d'actuacions consistents en el tancament de les bateries de contenidors.

Les actuacions s'han realitzat a cada un dels nuclis del municipi, a Avinyó Nou, Les Gunyoles, Sant Sebastià dels Gorgs, Can Mitjans, l'Arboçar i altres petits nuclis.

Els tancaments s'han fet amb lames de fusta tractada amb autoclau ancorades al paviment amb cassoleta metàl·lica.

RELACIÓ DE BATERIES DE CONTENIDORS TANCADES

AVINYÓ NOU
CARRER LA GRAVA (Costat Escola)
CARRER LA GRAVA (Aparc. Ajuntament)
CARRER DEL CARME (P. DE LA Creu)
APARCAMENT CAL JAQUES
APARCAMENT CA LA SILA
PLAÇA DE L'ESGLÉSIA

LES GUNYOLES
PASSATGE AV. PAU CASALS
CARRER SANT PALADI
AV. SOCIETAT LA TORRES

CANTALLOPS
CAMÍ AVINYÓ (Costat N-340)
AV. QUINTANA
CAP DE GRILL

SANT SEBASTIÀ DELS GORGS
CARRER DE BAIX

L' ARBOÇAR
ACCÉS ARBOÇAR DE BAIX
CAMÍ DEL BOSQUET (CENTRE PISTA)
CARRER SANT ROC

CAN MITJANS
CARRER PINEDA – SANTA ANNA

MAS COMTAL

INFRASTRUCTURES OBRES I MILLORES

ENGALANEM EL MUNICIPI

Seguim embellint els nostres pobles, fent un manteniment de les zones verdes i amb plantació de plantes, flors i arbrat. Per dur a terme tota aquesta tasca hi ha un integrant de la brigada municipal, que s'està formant i especialitzant en jardineria i realitza tot el manteniment.

INFRASTRUCTURES OBRES I MILLORES

SEMÀFORS LEDS

S'han substituït tots els llums dels semàfors del municipi per LEDS. Aquest canvi millorarà la visibilitat del semàfor pels conductors, així com la vida útil dels llums dels semàfors que fins ara tenien només 1.000 hores de vida i amb els nous llums LEDS serà de 60.000 hores. A més, aconseguirem un estalvi d'un 18.900€/10anys i una reducció de 45Kw de consum.

Els nous LEDS evitaran els problemes que teníem fins ara que moltes vegades els llums dels semàfors estaven fosos, parats, o senzillament sense funcionament massa sovint. La vida dels nous leds és superior els 12 anys.

AVINYONET EFICIÈNCIA ENERGÈTICA I SOSTENIBLE

El mes de març es va fer la substitució d'il·luminació de 272 fanals als nuclis de Can Mitjans, l'Arboçar (Les Roques), a Can Fontanals, Mas Comtal i de Can Merlines, que eren de sodi i es varen substituir per tecnologia LED.

El canvi d'aquestes 272 unitats té importants beneficis des del punt de vista de respecte al medi ambient i de lluita contra el canvi climàtic, la substitució del vapor de sodi per LED es tradueix en una reducció de la potència elèctrica d'un 47% de mitjana i en una millora de l'eficàcia, de l'eficiència i de la il·luminació que augmenta entre 2 i 10 luxs la mitjana actual de llum amb lluminàries molt més sostenibles.

Econòmicament, amb aquests canvis d'il·luminació aconseguirem reduir més de 10.000€/any el cost del consum elèctric del municipi, reduirem les emissions de carboni - CO2 en 30 tones i un estalvi energètic de 57.375 kWh/any.

Can Mitjans
L'Arboçar (Les Roques)
Can Fontanals
Mas Comtal
Cal Merlines

INSTAL·LACIÓ DE DOS NOUS DESFIBRIL·LADOR I FORMACIÓ

Enguany s'han instal·lat dos nous desfibril·ladors, un a la porta de l'escola i l´altre al camp de futbol.

L'objectiu és poder disposar d'aquest aparell el més a prop possible de l'escola i així també considerar aquest espai on hi ha molta activitat cardioprotegit.

A més, l'adquisició d'aquest aparell inclou una formació acreditada que han realitzat aquest passat novembre les i els mestres de l'escola.

Amb aquest ja en són 11 els desfibril·ladors disponibles al municipi amb l'objectiu que Avinyonet del Penedès estigui el més cardioprotegit possible.

Ubicació dels desfibril·ladors

- ***Avinyó Nou: Zona esportiva, Escola, Local social municipal***
- ***Les Gunyoles: Museu del Batre***
- ***Cantallops: Local social municipal***
- ***L'Arboçar: Local municipal Ca la Mestra***
- ***Sant Sebastià dels Gorgs: Centre cívic Els Gorgs***
- ***Can Mitjans: Local social de Can Mitjans***
- ***Polígon de Can Merlines: Magatzem municipal***
- ***Desfibril·ladors Mòbils: Llar d'infants / Ajuntament, Vehicle ADF***

INFRASTRUCTURES OBRES I MILLORES

ACTUACIÓ DE MILLORA A DIVERSOS CAMINS DEL MUNICIPI

S'ha realitzat una actuació de manteniment amb perfilat, anivellament i aportació de terres com a base de diversos camins, en alguns dels quals també s'ha fet neteja de les vores i de les branques que dificultaven el pas.

Els diversos camins en els quals s'ha actuat són:

1. Tram de camí de Les Gunyoles a l'Arboçar
El camí de les Gunyoles a l'Arboçar hi ha una forta pendent, just passat el Maset del Vendrell de forma que dificulta la circulació de vehicles molt carregats tant bombers amb cisterna plena com tractors carregats, El tram on s'actua és en un tram de forta pendent d'uns 200 metres de llarg. L'actuació es farà en una amplada estimada d'uns 3,50 metres, mantenint els mateixos trenca aigües existents a fi de no modificar els passos d'aigua.

2. Tram de camí entre Cap de Grilll a Cantallops i el Xaparral
3. Tram de camí de Clariana al torrent de la Granja, en la zona de pujada fins a la Plaça.
4. Tram de camí entre la carretera BV2429 de Sant Cugat a Lavern i la masia Montargull
5. Tram de camí de Coll de Garró a la Passada.
6. Tram de camí de Les Gunyoles a Can Ferret
7. Tram de camí entre Les Gunyoles i Mas Vendrell
8. A més a més, tots els camins inclosos en les actuacions que subvenciona la Diputació per a condicionament en el marc del PPI (programa de prevenció d'incendis) per a millora en els accessos dels bombers en cas d'incendi. Aquest any s'ha actuat en el camí de la Serra de la Llampa i Coll de Garró.

REUNIÓ DE VEÏNS I AJUNTAMENT AMB L'EMPRESA CADES

L'empresa CADES farà canvis per evitar les molèsties que provoca als veïns d'Avinyonet.

L'Ajuntament d'Avinyonet del Penedès i la direcció de l'empresa CADES van mantenir a finals de gener, una reunió amb els veïns al Local d'Esquerres d'Avinyó Nou. En el decurs de la mateixa es va informar dels canvis previstos per eliminar les molèsties que aquesta empresa produeix des de fa anys.

En aquesta reunió, els veïns van poder transmetre personalment a la direcció de l'empresa les queixes i preocupacions que durant molts anys ha produït CADES, S.A. a Avinyonet del Penedès. Així mateix, els representants de la nova direcció de l'empresa, van explicar les inversions que volen dur a terme per tal de disminuir les emissions de fums i olors al municipi.

Segons l'alcalde, César Herráiz, "l'objectiu del govern, des del primer moment d'aquesta legislatura, és eliminar al màxim les pudors, cendres i fums que produeix l'empresa. Ara, amb el pla d'acció que van signar l'abril del 2021, i amb el compromís del nou accionariat, creiem que podrem fer-ho". Tanmateix, apunta que "tampoc ens tremolarà el pols si veiem inoperància a l'hora de fer efectiu el pla d'acció".

L'Ajuntament ha donat un termini de 18 mesos a CADES per solucionar el problema i si no ho fan es prendran totes les mesures administratives legals que estiguin a l'abast per aturar el procés productiu de l'empresa fins que no garanteixi l'eliminació de pudors i fums d'una vegada per totes.

Tal com es va acordar en la mateixa reunió, s'anirà informant els veïns de les accions i terminis per fer-ho realitat.

INFRASTRUCTURES OBRES I MILLORES

CONSULTA PÚBLICA COMPLEX ESPORTIU

L'equip de govern de l'ajuntament d'Avinyonet, des del primer dia hem fet partícips als nostres veïns de moltes decisions que hem pres i hem aconseguit que la veu de tots els veïns i veïnes compti i tingui el pes que es mereix.

Durant aquesta legislatura, hem anat demanant a cada nucli les necessitats que tenien, els hem volgut escoltar i tirar endavant tot el que ha estat possible a cada poble i que els veïns ens heu demanat.

Després d'haver fet el camp de futbol de gespa, vam creure necessari demanar als veïns i veïnes quina havia de ser la pròxima inversió al complex esportiu, un complex per a tot el municipi, que uneixi i que tingui una utilitat els 365 dies.

En aquesta consulta es presentaven tres opcions; piscina i pistes de pàdel, gimnàs i pistes de pàdel i pista poliesportiva coberta. Podien participar-hi empadronats a partir de 16 anys i es va poder realitzar de forma telemàtica o presencial.

RESULTATS DE LA CONSULTA:

Volem agrair l'altíssima participació de tots vosaltres, 431 votants que heu representat més d'un 45%.

Els resultats oficials i validats pel secretari/interventor i sota recompte públic van estar:
Piscina + pistes de pàdel: 193
Gimnàs + pistes de pàdel: 175
Pista coberta polivalent: 44
Qualsevol de les anteriors: 5 - Vots nuls: 14 - Vots totals: 431

Com a resultat de la consulta, els veïns i veïnes van decidir que la Fase II del complex esportiu que s'executarà serà la Piscina + Pistes de Pàdel, que es començarà el primer semestre de 2023, deixant per la propera legislatura la planificació de la Fase III.

JOVENTUT

NOU PERFIL D'INSTAGRAM

Des del passat mes de març està actiu un nou canal de comunicació dedicat a joventut al perfil **@joventutavinyonet** per poder fer arribar a través d'aquesta xarxa social les activitats i projectes en aquest àmbit que es realitzen al municipi.

SUBVENCIÓ PER A L'EMPRENEDORIA JUVENIL

A principis d'any l'Ajuntament d´Avinyonet del Penedes, a través del Consell Comarcal de l'Alt Penedès, va donar suport a la tramitació de les subvencions per afavorir l'autoocupació de les persones joves del programa REACT-UE de la Generalitat de Catalunya.

Aquestes subvencions estaven adreçades a les persones d'entre 18 i 29 anys, un dels col·lectius que més ha patit la situació socioeconòmica derivada de la irrupció de la COVID-19. L'objectiu era afavorir la incorporació al mercat de treball dels joves en situació d'atur, com a treballadors autònoms.

El Consell Comarcal de l'Alt Penedès, com a centre de la Xarxa Catalunya Emprèn i com a Centre Local d'Atenció a les Empreses de la Diputació de Barcelona, donava suport a les persones joves que vulguessin tramitar aquestes subvencions.

SUBVENCIÓ PAGAMENT I LLOGUER FINS A 36 ANYS

Al setembre es va obrir el termini de presentació de sol·licituds per a la convocatòria anual de subvencions de la Generalitat de Catalunya per ajudes destinades a pagar parcialment la renda del lloguer d'un habitatge, una habitació o la renda d'un contracte de cessió en ús.

Les subvencions eren de 250 euros mensuals com a màxim, amb el límit de l'import mensual de l'arrendament i es concedien per un any.

SALA D'ESTUDI

El passat 14 de març es va obrir un nou servei al municipi, una sala d'estudi equipada i preparada per potenciar l'estudi dels i les joves a partir de 12 anys. Aquesta sala està situada a la planta baixa del local social municipal d'Avinyó Nou i està equipada amb wifi i servei d'impressió.

Actualment els horaris son els matins de dilluns i dimecres de 9:00 a 13:00 i la tarda de dimarts de 16:00 a 20:00. A més, també de manera planificada s'organitzen activitats de caire més lúdic els divendres a la tarda en el mateix horari enfocats als i les joves.

TALLER DISSENYA EL TEU ESPAI

Els 6, 13 i 20 de maig es va realitzar el taller Dissenya el teu espai on els i les joves van poder dissenyar, dibuixar i pintar la sala d'estudi per fer-la més seva guiats pels professionals de l'Escola d'Art Arsenal.

TALLER DE RECERCA DE FEINA

Del 3 al 7 d'octubre i dinamitzat pel departament de joventut es va realitzar, amb el suport de la Diputació de Barcelona i el Centre internacional per emprenedors de Barcelona, un taller de recerca de feina per orientar als participants a conèixer els portals d'ocupació, les borses de treball, les empreses de selecció, la premsa i també a crear un nou currículum.

TALLER D'ORIENTACIÓ PROFESSIONAL

Aquest taller es va realitzar els dimecres del 25 d'octubre a l'1 de desembre durant 6 sessions i dinamitzat pel departament de joventut amb el suport de la Diputació de Barcelona.

El taller va anar a càrrec de Montse Faus, Psicòloga Coach-Professora PNL i estava dirigit tant a persones en recerca de feina com a persones en actiu per treballar eines per a reconèixer el teu potencial com: metodologia coaching, procés per enfortir les teves àrees de desenvolupament i l'Autoconeixement per a una millora continua.

ENSENYAMENT

NOU CURS ESCOLA I LLAR D'INFANTS I AJUDES MENJADOR

L'Escola d'Avinyonet del Penedès i la Llar d'infants El Cargol van iniciar enguany un nou curs escolar ja normalitzat i sense obligació de portar mascaretes.

Entre els dos es compta amb un total de 95 nens i nenes que cada matí omplen les aules per compartir experiències i aprendre junts.

D'aquests, gairebé 70 alumnes fan ús del servei de menjador amb el que l'Ajuntament col·labora per poder reduir el cost i que pugui ser més assequible per tothom.

BIBLIOBÚS

El Bibliobús Montau segueix tenint la parada al municipi els dimecres d'11:00 a 13:30 quinzenalment al costat de l'Escola. A més del servei de préstec, el bibliobús ofereix informació i assessorament, préstec especial a entitats i escoles, accés gratuït a internet i connexió wifi, suport a l'autoaprenentatge, sessions formatives sobre l'ús i els recursos del bibliobús, activitats culturals i de foment de la lectura i suport i assessorament als clubs de lectura.

Podeu consultar les dates exactes de parades a https://bibliotecavirtual.diba.cat/bibliobus-montau i també posar-vos en contacte amb el bibliobús a través del 629712826 o b.montau@diba.cat

ESCOLA DE MÚSICA DE L'ALT PENEDÈS

Com cada any Avinyonet del Penedès té conveni amb el Consell Comarcal de l'Alt Penedès per formar part de l'EMAP (Escola de música de l'Alt Penedès).

Aquesta escola de música acosta una formació musical de qualitat als municipis petits i mitjans d'aquesta comarca i ofereix diferents programes organitzats per edats i interessos, diversitat d'instruments, concerts, activitats, tallers i trobades, amb els objectius de fer possible la iniciació a la música per a totes les edats i de treballar per a la dinamització cultural dels municipis.

L'EMAP és una escola de música autoritzada pel Departament d'Ensenyament de la Generalitat de Catalunya i amb el Suport de la Diputació de

Podeu consultar-ne la oferta educativa a https://emaltpenedes.wordpress.com/

JOVENTUT

PROGRAMA FORMACIÓ I ATUR

L'ajuntament d'Avinyonet, dins del programa de Formació Professional Dual del Consell Comarcal de l´Alt Penedès, SOC, CET Penedès i 4 restaurants de la comarca, Avinyonet es va afegit a un nou programa de formació que va seleccionar 14 joves entre 16 i 29 anys en un programa pioner dins del sector de la restauració.

Els seleccionats van signar un contracte d'un any de durada per treballar en un dels 4 restaurants col·laboradors rebent una formació teoricopràctica de 500 h. En acabar la formació (març de 2023) rebran una certificació de professionalitat que els permetrà acreditar competències professionals de nivell II com a cambrers/eres i/o caps de sala". El centre d'estudis s'encarrega de la part teòrica (llengua estrangera, enologia, servei preparació de plats, "mise en place", etc.) i les pràctiques es faran a peu de cuina i a peu de sala en un dels 4 restaurants col·laboradors: Cal Blay (Sant Sadurní d'Anoia), Cal Joanet, Restaurant el Casino i Platets (Vilafranca del Penedès).

JOVENTUT

ESQUIADA JOVE

El cap de setmana del 5 i 6 de març va tenir lloc, de nou i després d'un any d'aturada per la situació sanitària, l'Esquiada jove intermunicipal de l'Alt Penedès que va comptar amb la participació de 57 joves dels municipis de Font-rubí, Vilobí del Penedès, Les Cabanyes, Sant Cugat Sesgarrigues i Avinyonet del Penedès.

Com sempre el clima de bon ambient que hi va haver durant el cap de setmana i que l'activitat es va superar sense incidents amb una meteorologia molt favorable.

L'equiada jove dirigida a menors de 18 anys promou l'esport i l'oci saludable gaudint de l'esquí/snow d'una manera segura i alhora amb la millor companyia per fer convivència entre els participants.

A més, és també un exemple de treball en equip entre professionals de diversos municipis que mancomunen esforços per a realitzar aquest tipus d'activitats que individualment seria més complicat organitzar. A més, aquestes activitats afavoreixen el vincle entre els i les joves i professionals dels diferents municipis.

ESTIU JOVE

Del 27 de juny al 29 de juliol es va realitzar una nova edició de l'Estiu jove amb la participació de una mitjana 20 joves per setmana.

Així doncs del 27 de juny al 22 de juliol es van realitzar les activitats previstes amb monitors del municipi amb les activitats estrella i sortides de tot un dia com la d'Aqualeon juntament amb els participants del Casal d'Estiu i les visites al piscina de Sant Cugat.

La setmana del 25 al 29 de juliol es va fer la setmana d'aventura a Cubelles amb sortides a la platja, activitat de caiac, cursa d'orientació,... de la que els i les joves participants en van poder gaudir molt.

CASAL D'ESTIU

El casal d'estiu enguany es va realitzar del 27 de juny al 29 de juliol amb la participació de 60 infants i ja de manera totalment normalitzada. El fil conductor d'enguany va ser La Mar Mediterrània a través del qual es van treballar durant les 5 setmanes diverses activitats relacionades.

L'activitat va realitzar-se principalment a les instal·lacions de l'Escola d'Avinyonet del Penedès com és ja habitual i també on es va poder gaudir del servei de menjador.

Com a activitats estrella vam tenir les colònies a Mas d'en Pedro de Cubelles, la ja tradicional sortida a Aqualeon, la Jornada Esportiva a Vilafranca del Penedès, la sortida a la Bauma i les visites setmanals a la piscina a Sant Cugat.

Les inscripcions com cada any van poder-se fer per setmanes i des de l'Ajuntament es van mantenir els preus que hi havia l'any 2021.

Com sempre es va seguir apostant per monitors del municipi que, un any més, van realitzar una feina fantàstica.

SORTIDA A PORT AVENTURA

El 5 de novembre de 2022 es va realitzar una sortida jove a Port Aventura conjuntament amb 17 municipis de la comarca. En total i van participar gairebé 270 joves dels quals 25 eren d'Avinyonet del Penedès.

La sortida va ser la tercera edició després de les del 2019 i 2021 i va ser tot un èxit amb el parc tematitzat de Halloween. Aquesta activitat ja és un clàssic també i al igual que l'esquiada jove promou la col·laboració entre els serveis de joventut dels diferents Ajuntaments i la coneixença per part dels i les joves de la comarca.

JOVENTUT

SORTIDA A GRÈCIA I CURTMETRATGE “REFUGEES”

La mateixa setmana (del 23 al 29 de juliol), un grup de joves a partir de 3er d'ESO van realitzar una sortida a Grècia que formava part del programa Erasmus + subvencionat per la Unió Europea en base a un projecte de cinema i solidaritat. Aquesta setmana es va visitar la ciutat d'Arta situada a la regió d'Épiro a 340km d'Atenes.

Durant aquests dies juntament amb joves grecs d'aquesta mateixa població van escriure, dirigit, rodar i interpretar el curtmetratge “Refugees” que explica la temàtica dels refugiats.

Aquesta sortida / projecte es va poder dur a terme amb el suport de l'Ajuntament, l'entitat AEIPLOUS de Grècia, la Diputació de Barcelona i l'equip de Taller de Cinema.

El curtmetratge es va presentar amb les famílies dels participants i els joves grecs que van venir a visitar-nos al municipi el 6 de setembre i posteriorment pel públic en general el dia 11 de novembre.

També estarà penjat de manera permanent a la web municipal a www.avinyonet.org/joventut

JORNADA “PAREM-HO”

Els 3 i 4 de desembre d'enguany també es va dur a terme la Jornada “Parerm-ho” en motiu del dia en contra de la violència envers les dones. Aquest era la segona edició després de la que es va fer a Les Cabanyes l'any 2021 i enguany es va realitza a Vilobí del Penedès.

A la jornada s'hi van realitzar un taller de defensa personal, un cinefòrum i un taller artístic que es van desenvolupar entre la tarda del dissabte i el matí de diumenge fent un treball immersiu de més de 20 hores de convivència.

ESPORTS

RECONEIXAMENT UE AVINYONET

El passat 25 de març, l'ajuntament va voler fer un reconeixement a totes les persones que durant aquest anys, han tirat endavant i han mantingut activa l'UE Avinyonet dedicant temps l'esforç per aportar el seu granet de sorra contribuint a unir el nostre municipi.

RECONEIXAMENT SR. CARLES ESTEVE DE CAN RÀFOLS DELS CAUS

En el mateix sentit, l'Ajuntament va voler agrair al Sr. Carles Esteve, per tots els anys de cessió dels terrenys, que va permetre tenir a Avinyonet un camp de futbol i que ha portat poder estar en el mapa esportiu a l'UE Avinyonet durant tots aquests anys.

ESPORTS

UNIÓ ESPORTIVA AVINYONET

Aquest 2022 com ja és habitual, la Unió Esportiva Avinyonet masculí juga al grup 10 de la Quarta Catalana jugant els partits a casa els diumenges a les 12:00. També podeu seguir la seva actualitat al compte d'Instagram @uea.1972

L'equip femení que enguany afronta el seu segon any en competició juga al grup 3 de la segona divisió femenina també jugant els seus partits a casa els diumenges a les 12:00. Tota l'actualitat al compte d'Instagram @ueafemeni

A més enguany es va incorporar una nova secció al Club amb un equip de veteranes.

Podeu contactar amb el club a futbolavinyonetue@gmail.com

TORNEIG DE FUTBOL 7 INFANTIL

18 equips de futbol municipals, van tancar una nova edició d'un torneig infantil molt consolidat, amb la participació de l'equip d'Avinyonet del Penedès format per 10 jugadors i jugadores del municipi.

Jugadors/res: Aleix Castilla, Erik Buenavida, Guillem Castilla, Helena Ventura, Johan Sarrià, Josep Bravo, Leo Mas, Martí Jordan, Oriol Aguilar i Pau Raventós.

Entrenadors: Martí Cañas i Jordi Gris

El cap de setmana del 2 i 3 de juliol doncs, el camp de futbol de Vilafranca del Penedès va acollir aquesta tretzena edició de la Copa Penedès Televisió-Gran Premi Consell Comarcal de l'Alt Penedès, després de 2 anys sense haver-se pogut celebrar aquest torneig per causa de la covid.

Dissabte i diumenge, 18 equips de la categoria infantil, en representació de 16 municipis, van jugar 50 partits de la modalitat de futbol 7. El sistema de competició permet la disputa de fins a 5 finals (grups A, B, C, D i E), en funció de la classificació obtinguda en la fase de lligueta celebrada dissabte.

En total, hi van participar 250 persones, entre jugadors i tècnics. Un dels moments àlgids de la matinal de diumenge és la tradicional desfilada dels equips de cada municipi amb el lliurament de les copes i les medalles que va anar a càrrec dels alcaldes, regidors i regidores d'Esports dels municipis amb la participació de la regidora Laia Ràfols i l'alcalde Cèsar Herráiz per part d'Avinyonet del Penedès.

En els seus parlaments els organitzadors van destacar el vessant lúdic i social del Torneig de Futbol 7, una forma de conviure un cap de setmana practicant l'esport del futbol i també amb moltes hores de piscina per aguantar la calor.

Els partits més destacats es van retransmetre diverses vegades per Penedès TV tot al llarg del mes de juliol i a principis d'agost.

Posteriorment al torneig, el dia 12 de juliol es va fer un berenar amb tots els participants a l'Ajuntament.

ESPORTS

PENEDÈS TRAIL

El cap de setmana del 14 i 15 de maig de 2022 es va celebrarà la primera edició de la Penedès Trail a l'Arboçar (Avinyonet del Penedès).

La Penedès Trail és més que una cursa, marques i classificacions; és un festival del trail running que es celebra a la comarca de l'Alt Penedès apte per a totes les edats i nivells. Enguany es celebrava la primera edició amb diferents distàncies destacant una caminada solidària on hi podia participar tothom que tingués ganes de fer un passeig.

La prova va durar tot el cap de setmana començant per la Trail Kids (cursa per a nens i nenes) al matí i la Caminada Solidària a la tarda per acabar amb la Speed Night, una cursa nocturna de 7km.

L'endemà al matí es va iniciar amb la Speed Race, una prova de 10km i també amb el plat fort, el Penedès Gran Trail, una cursa de 20km.

Els empadronats a Avinyonet tenien un descompte del 50% en les curses Speed night, Speed Race i el Penedès Gran Trail.

Podeu trobar més informació i les classificacions a www.penedestrail.com

FUTBOL SALA AVINYONET

La regidoria d'esports ha col·laborat enguany amb un grup de jugadors, la majoria veïns d'Avinyonet, que van participar al torneig de futbol sala de Guardiola de Font-Rubí.

Des de l'Ajuntament es va costejar una renovació de les equipacions que ja estaven malmeses pel seu ús i els anys donant suport a aquesta iniciativa per afavorir la pràctica esportiva al municipi.

ACTIVITATS ESPORTIVES
SANT SILVESTRE DE MUNTANYA (26 DE DESEMBRE 2021)

El passat dia de Sant Esteve, 26 de desembre de 2021, el club Esportiu Penedès va tornar a organitzar la cursa Sant Silvestre de muntanya al nostre municipi, enguany a l'Arboçar. Aquesta és una prova que cada any es celebra en un racó de la comarca i en aquesta edició es va tornar al nostre municipi de la mateixa manera que fa uns anys es va organitzar a Les Gunyoles.

La prova es podia fer corrent 12km o caminant (els caminadors feien 8km), en un ambient molt afable i nadalenc. En acabar es van celebrar les festes amb sorteigs per a tothom.

1ER TORNEIG DE NADAL U.E.AVINYONET

Els propers 28, 29 i 30 de desembre es realitzarà el primer torneig de nadal +17 de la U.E.Avinyonet al camp de futbol de la Grava on hi podran participar diversos equips masculins, femenins i mixtes i amb trofeus pels campió i el sots campió.

Podeu demanar informació al telèfon 622941942.

AJUDES I PATROCINIS ESPORTISTES DEL MUNICIPI

Com s'ha anat fent aquests últims anys l'Ajuntament ha col·laborat enguany subvencionant i ajudant a esportistes del municipi i entitats esportives que participen en modalitats individuals com el ciclisme o el trial a poder aconseguir els seus objectius.

TURISME

JACIMENT IBÈRIC DE LA FONT DE LA CANYA

Subvenció per a la rehabilitació i millora d'edificis, edificacions i jaciments arqueològics locals

Aquest proper 2023 i a través de la Diputació de Barcelona amb el Programa sectorial de rehabilitació i millora d'edificis, edificacions i jaciments arqueològics locals amb valors patrimonials, es durà a terme una intervenció al jaciment ibèric de la Font de la Canya que suposarà una inversió de 45.000€.

A aquesta intervenció s'hi sumarà la inversió anual de l'Ajuntament en excavacions de 10.000€ suposant un total de 55.000€ d'inversió que es pot veure ampliat amb les subvencions quadriennals de la Generalitat de Catalunya i altres fons que habitualment col·laboren.

Enguany la partida per a excavacions s'ha dedicat exclusivament a treballs de laboratori per a poder tractar i documentar el material que es va extraient del jaciment cada any.

PROJECTE DE VISITES TEATRALITZADES AL JACIMENT

Durant tot aquest 2022 s'ha anat treballant aquest projecte de visites teatralitzades que s'ha de presentar en societat els propers mesos d'abril i maig, coincidint amb les dates del Microvi 2023 i que està dirigit i coordinat per la Rosa Andreu i amb el rigor històric de la Cooperativa Arqueovitis.

Dins el projecte es realitzaran un seguit de visites teatralitzades al jaciment amb un guió escrit per Sergi Pompermayer, la participació d'actors i actrius voluntaris i moltes novetats que s'aniran desvetllant durant els primers mesos del 2023.

FONT DE LA CANYA
NOU HOTEL BOUTIQUE SPA I RESTAURACIÓ

Un dels objectius que teníem com Govern municipal és potenciar i fer conèixer la Font de la Canya a visitants de fora de la comarca. Per això hem treballat per expandir el gran potencial turístic que té tenir en el nostre municipi la Font de la Canya i poder presumir que som l'origen de la vinya a Catalunya.

Per promocionar una mica més aquest potencial arqueològic i donar un valor afegit, a més del suport econòmic des de les institucions amb els recursos que podem amb les les feines d'excavació d'aquell espai, a principis de l'any vinent, i després de molta feina de despatxos, el grup de restauració de Cal Blay obrirà i gestionarà un nou hotel Boutique-SPA exclusiu de qualitat, situat a l'antiga finca del "Danone" del camí d'Avinyó.

Aquest nou espai gastronòmic i d'hotel, complementarà el servei de cases rurals i de restauració que tenim al municipi amb un nou tipus de client que estem segurs que contribuirà en positiu al municipi.

TURISME

CENTRE D'INTERPRETACIÓ DO VINÍFERA

Segueixen vigents els horaris de visita al DO Vinífera cada dissabte i diumenge a les 10:00 i a les 12:00 i també amb la possibilitat de realitzar cada primer dissabte de mes la visita combinada amb el Jaciment ibèric a les 10:00 i el DO Vinífera a les 12:00.

També com sempre hi ha la possibilitat de realitzar visites concertades contactant amb la Cooperativa Arqueovitis al 606 866 979 o arqueovitis.activitats@gmail.com
Enguany a més i sempre dins del marc de col·laboració amb la Cooperativa Arqueovitis l'Ajuntament ha col·laborat amb diverses entitats del municipi amb visites tant al Jaciment com al DO Vinífera.

També a l'octubre, el cap de setmana de l'1 i el 2 es va dur a terme el Cap de Setmana ibèric de la Ruta dels ibers organitzada pel Museu d'arqueologia de Catalunya que va comptar amb visites gratuïtes al Jaciment i al Centre d'interpretació i a les que Avinyonet sempre és present així com també a les Jornades europees de patrimoni organitzades per Patrimoni cultural de la Generalitat de Catalunya per iniciativa del Consell d'Europa i la Comissió Europea que aquest 2022 van ser el 8 i 9 d'octubre amb també visites gratuïtes al DO Vinífera.

ACTUALITZACIÓ DEL PLA DE DINAMITZACIÓ TURÍSTICA

Aquest mes de novembre l'Ajuntament ha començat el procés d'actualització del Pla de dinamització turística. Aquesta actualització arriba després que el primer pla que es va realitzar l'any 2014 hagi quedat esgotat per temps i per accions de manera que es va demanar a través del catàleg de serveis de la Diputació de Barcelona aquest recurs tècnic que enguany (s'havia demanat l'any 2020 i també el 2021) ha estat concedit.

MONESTIR ROMÀNIC DE SANT SEBASTIÀ DELS GORGS

VISITES

El Monestir romànic segueix sent un dels principals recursos visitables i de reclam del municipi que compta amb visites cada primer i tercer dissabte de mes a les 11:00 i a les 12:00 també a càrrec de la Cooperativa Arqueovitis que ofereix al igual que amb el Jaciment i el DO Vinífera la possibilitat de realitzar visites concertades contactant amb la Cooperativa Arqueovitis al 606 866 979 o arqueovitis.activitats@gmail.com

SESSIÓ DEL CONSELL D'ALCALDES AL MONESTIR ROMÀNIC

El passat 26 de maig es va celebrar sessió plenària del Consell d'Alcaldes i Alcaldesses de l'Alt Penedès al Monestir romànic de Sant Sebastià dels Gorgs.
L'alcalde d'Avinyonet del Penedès que també és president del Consell d'Alcaldes i Alcaldesses de l'Alt Penedès va posar a disposició de la resta de responsables dels municipis el claustre del monestir de Sant Sebastià dels Gorgs per poder celebrar la sessió.
Els assistents van poder gaudir de la sessió en aquest espai patrimonial i a continuació es va fer una visita guiada que va permetre donar a conèixer el Monestir a tots els participants.

TURISME

PUBLICACIÓ AL DIARI ARA

Dins de les promocions que es fan anualment dels esdeveniments que es realitzen al municipi, enguany es va realitzar una publicació especial al Diari Ara el 12 de desembre en un especial dedicat a l'Alt Penedès on es remarcava l'aposta per l'enoturisme i el llegat històric del municipi en un clar referent a la Font de la Canya així com també les rutes, el Microvi i el Pessebre vivent parlat entre altres.

Avinyonet del Penedès desplega tot el seu potencial turístic

Cultura, patrimoni, història, paisatge, tradició vitivinícola... Aquests són tan sols alguns dels elements que el municipi posa a l'abast del visitant

NÚRIA CATÀ, regidora de Promoció econòmica

Després d'un 2020 i part del 2021 marcats per les limitacions dictades arran del covid19, on la resiliència ha estat clau, els ajuntaments catalans centren la mirada en els mesos que han de venir. Uns mesos en els quals esperen que l'activitat econòmica i turística remunti per tal d'assolir xifres pre-pandèmiques progressivament.
És una fta en la qual s'ha bolcat per exemple l'ajuntament d'Avinyonet del Penedès, un municipi que en tan sols 29 km2 amaga tot un conjunt d'atractius que faran les delícies dels què s'apropin a conèixer-lo.

Aposta per l'enoturisme

Situat a tan sols 40 km de Barcelona, el primer que crida l'atenció d'aquesta població de 1.700 habitants és el gran nombre de cellers que concentra, ni més ni menys que 10. Indrets tots ells que, al marge de posar en valor una tradició vitivinícola de quasi tres mil·lennis i elaborar vins i escumosos exquisits, aposten cada cop més per l'enoturisme. I és que, com diu Núria Catà, segona tinent d'alcalde i regidora de Promoció econòmica del municipi, "tastar els vins al lloc on s'elaboren i comentats pel mateix elaborador té un atractiu que captiva tothom". Catà subratlla com "viure tot això, envoltat d'un paisatge de vinyes, que va canviant de colors segons l'època de l'any, realment enamora".

Avinyonet presumeix tanmateix d'esdevenir "l'origen de la vinya", en tant que alberga el Jaciment de la Font de la Canya, un centre de mercaderies de l'antiguitat on es constata arqueològicament com la producció de vi i el cultiu de la vinya del municipi es remunta al segle VII aC. Tot un llegat que grans i petits podran descobrir a través d'un gran vano d'activitats que comprenen des de visites a cellers, tasts de vins i caves a maridatges, passant per passejos entre vinyes, tallers de creació de vermuts, etiquetatge de caves... El plat fort, no obstant, tal com desvetlla Catà, té lloc els mesos d'abril i maig, quan se celebra el Microvi, un mes ple d'actes pels diferents nuclis d'Avinyonet lligats al vi i a la vinya.

La producció de vi i el cultiu de la vinya del municipi es remunta al segle VII aC

Llegat històric

El llegat històric del municipi també es fa palès a llocs com el Monestir de Sant Sebastià dels Gorgs, en paraules de Catà "una joia del romànic català, datat del segle XI i declarat Bé d'interès nacional per la Generalitat de Catalunya l'any 2000", el qual pot visitar-se cada primer i tercer dissabte de mes o a través de visites concertades. També en d'altres indrets que hom pot descobrir passejant per Avinyonet, com "la torre romana de Les Gunyoles, situada al nucli antic del poble, el mirador del Circell o el Puig de la Mireta, el qual ofereix unes vistes espectaculars de 360º sobre la plana del Penedès, el massís del Garraf, el mar, les muntanyes nevades dels Pirineus o Montserrat", continua Catà. Al seu torn, al poble de l'Arboçar, el visitant trobarà el colomar, un monument medieval aixecat enmig de la vinya i des del qual es té una magnífca vista sobre El Penedès.

Rutes a peu i en bicicleta

Avinyonet del Penedès s'ubica entre la Plana del Penedès i el Massís del Garraf, una distància en la qual confueixen rutes que hom pot recórrer bé a peu bé en bicicleta. Tal com assenyala Núria Catà, "la situació privilegiada que tenim posa a disposició rutes de diversa dificultat i per a totes les edats, amb recorreguts que, seguint pistes forestals, vinyes i senders, permeten gaudir de l'esport en ple contacte amb la natura".

Una destinació plena de sorpreses

Aquells que vulguin aproftar les Festes per descobrir Avinyonet del Penedès poden, tal com suggereix Núria Catà, "organitzar-se per passar el dia i visitar un celler, el Jaciment, el Centre d'interpretació de la font de la Canya o, simplement, gaudir de les vistes des del Miravinya el Circell, situat al Puig de la Mireta". Al vespre, grans i petits segur que gaudeixen contemplant l'arbre Iluminós de Nadal de vuit metres d'alçada, visible des de diversos punts del Penedès, i del Pessebre Vivent parlat de les Gunyoles, el qual es representa des de 1976 i planteja un recorregut per l'escenari natural de la serra de Les Gunyoles. Un escenari que els més aventurers podran contemplar a vista d'ocell gràcies als vols que l'aeròdrom del municipi organitza al llarg de l'any.

Ajuntament d'Avinyonet del Penedès
www.avinyonet.org

Avinyonet L'origen de la vinya
www.turismeavinyonet.cat

Un any més, el Microvi va tornar a enlluernar el municipi del 30 d'abril al 4 de juny. Enguany amb més intensitat ja que tot tornava a la normalitat després d'un any sense Microvi (2020) i un altre amb un Microvi "adaptat" (2021).

Tots els actes van estar plens de gom a gom omplint l'aforament màxim i en molts casos amb molts dies d'antelació. La qualitat va ser altíssima, confirmant la posició del Microvi dins del mapa d´actes vitivinícoles arreu de Catalunya.

TURISME

MICROVI

MOSTRA DE PETITS CELLERS A L'ARBOÇAR

Va donar el tret de sortida de l'esdeveniment per tornar a ser la capital del petit celler i omplir de visitants que van poder gaudir de les més de 150 referències de vins i escumosos dels cellers participants, la gastronomia i la música en directe enguany en format de tarda-nit. Un nou format que va tenir molt bona acollida per part tant del públic, dels expositors com també dels voluntaris de la organització.

TAST DE VINS DEL MASSÍS DEL GARRAF A CAN RÀFOLS DELS CAUS

Un tast comentat, enguany dedicat al projecte Montombra i la participació dels elaboradors, el propietari i amb la conducció del tast per part de Bruno Tannino.

Posteriorment es va realitzar la segona part amb un tast lliure amb elaboradors del Massís del Garraf i amb formatges de Xerigots. Un espai idíl·lic on gaudir del Microvi.

TURISME

MICROVI

TAST DE VINS NATURALS A LES GUNYOLES

Dins aquesta jornada celebrada a Les Gunyoles, dones elaboradores ens van presentar els seus vins i ens van fer sentir la passió per la seva feina.

LA NIT DELS SUMOLLS AL MONESTIR ROMÀNIC DE SANT SEBASTIÀ DELS GORGS

Amb la participació de 23 cellers que van presentar les novetats elaborades amb aquesta varietat autòctona catalana. També hi va haver l'espai per la gastronomia amb la participació de Caram-Caram que van portar-nos els tastets d'uns fantàstics bulls de Can Turret. Una gran nit en un espai immillorable.

TURISME

MICROVI

CAMINADA I TAST ENTREVINYES NATURVI A CAN MITJANS

Caminada on es va poder gaudir dels paisatges del Massís del Garraf, amb dues parades amb tast i en l'arribada els esperava un pica-pica regat amb vins.

VISEXUAL A CANTALLOPS

Amb la batuta de David de Yzaguirre en una vetllada per inspirar als més literaris a participar al VI Concurs de relats eròtics amb DO Penedès.

TURISME

MICROVI

UN PENEDÈS TAMBÉ DE GRANS NEGRES A MAS COMTAL

Un acte amb vins premium amb molt bona acollida pel públic, on els periodista i sommelier Ramon Francàs ens va presentar 8 referències de vins negres, referències d'alta gama de vins dels cellers de l'Associació de cellers de Penedès Qalidès.

WINEFEST A AVINYÓ NOU

En format nocturn on acompanyats de vins i gastronomia els assistents van passar una més que agradable nit amb la música dels anys 70, 80 i 90 del grup The Vinilos.

ESDEVENIMENTS I CULTURA

COMMEMORACIÓ DEL DIA INTERNACIONAL DE LES DONES

L'acte de commemoració del 8 de març, dia internacional de les dones enguany va anar a càrrec d'Impactat, intervencions teatrals amb el suport de la Diputació de Barcelona.

El teatre fòrum que treballava la temàtica sobre la igualtat de gènere i coeducació es va realitzar el 13 de març a la sala d'actes del local social municipal d'Avinyó Nou.

A l'espectacle, un acte interactiu i participatiu, el públic deixava de ser un simple espectador per passar a substituir als actors i actrius i ajudar així als/les protagonistes a trobar noves formes d'actuar davant les situacions que planteja la peça. Ens convidava a posar-nos en el seu lloc i així poder assajar la realitat que potser un dia ens tocarà viure.

FESTIVAL MOST AL MUNICIPI

El dissabte 12 de novembre a les 19:00 a la sala d'actes del Centre de dinamització turística local es va dur a terme una sessió gratuïta de cinema del Festival Internacional de Cinema del Vi i el Cava (MostFestival). El Festival, arribava enguany a la seva 11a edició, sisena que visita el nostre municipi, amb molta força i recuperant l'energia superada la pandèmia.

A la sessió es va projectar Georgia the Cradle of Wine, un treball premiat a la primera edició del Most, l'any 2011. El documental és un retrat impactant d'un país que lluita per posar en valor el seu patrimoni vínic i superar les adversitats que li han vingut sovint del seu veí més amenaçador. Va ser una bona manera de fer homenatge a Geòrgia i a l'Arxiu Most.

Posteriorment a la sessió, es va fer una degustació amb els més de 80 assistents i la participació de vins de Geòrgia i també de cellers del municipi col·laboradors: Artcava, Caves Avinyó, Mas Candí, Mas Comtal, Parxet i Vins i caves Cuscó Berga.

FESTIVAL EVA AL MUNICIPI

Com cada any, Avinyonet del Penedès ha seguit enguany acollint un acte del Festival En Veu Alta (EVA). En aquesta edició, l'acte es va realitzar també davant el Monestir romànic de Sant Sebastià dels Gorgs el diumenge 19 de juny a les 19:00 i va ser un acte com de costum gratuït, el cost del qual assumeix integrament l'Ajuntament.

Enguany es van fer reserves online i hi van participar més de 50 persones que van gaudir del concert del grup AcordCello, un repertori amb cello i acordió de la mà de Marc Jiménez i Edmon Bosch.

VIDEO RESUM AL YOUTUBE EXPOSICIÓ "HISTÒRIA DEL NOSTRE POBLE. SEGLE XX"

A la plataforma YouTube podeu veure un vídeo resum que es va editar a principis d'enguany de l'exposició que va estar situada a la sala d'actes durant els mesos de maig i juny del 2021 "Història del nostre poble. Segle XX" que va anar a càrrec de Matilde Vendrell.

https://www.youtube.com/watch?v=B9w9ZK0B9fQ

ESDEVENIMENTS I CULTURA

VIU EL PARC

Enguany dins el programa Viu el Parc de la Xarxa de parcs naturals de la Diputació de Barcelona s'han dut a terme 2 espectacles al nostre municipi.

CONCERT ACTE DE COMMEMORACIÓ DE L'ONZE DE SETEMBRE

El 10 de setembre i coincidint amb l'acte institucional de commemoració de l'Onze de setembre es va realitzar el concert del grup Dos x quatre (Coral a capel·la) que ens fan oferir un repertori esplèndid de cançons a la sala d'actes del Centre de dinamització turística local.

TALLER D'INSTRUMENTS MEDIEVALS A L'ESCOLA

La segona actuació del Viu el Parc es va realitzar a l'Escola d'Avinyonet del Penedès el 19 d'octubre a càrrec de "La Joglaressa" on partint de la música, els nens i nenes de l'escola van poder endinsar-se en un viatge a l'edat mitjana per conèixer la literatura, les llegendes i les xafarderies a través dels instruments dels materials més diversos i la tecnologia per a fer-los. L'activitat incloïa la il·lustració en directe d'una llegenda que van llegir els participants per a continuació poder provar de fer sonar algun dels instruments del taller.

ENTITATS

AGERMANAMENT AVINYONET-BÉRUGES

El cap de setmana de la castanyada i recuperant la tradició de les trobades amb el municipi francès de Béruges, agermanat amb Avinyonet del Penedès, la comissió d'agermanament del municipi va acollir una delegació de Béruges per celebrar els 15+2 anys d'agermanament entre els nostres municipis.

Entre les activitats que es van realitzar hi va haver una tarda de retrobada i sopar de benvinguda amb actuació del grup Cantanforas el 29 d'octubre, una visita a Barcelona el diumenge dia 30 d'octubre on es va poder visitar el barri gòtic i tot el centre de la ciutat arribant fins al Maremàgnum per dinar-hi. A la tarda es va fer una visita guiada a la Sagrada Família. L'endemà, 31 d'octubre el grup de visitants va poder gaudir un taller "fent d'arqueòlegs" amb la Cooperativa Arqueovitis al Centre d'interpretació DO Vinífera acabant amb un petit maridatge amb vins del municipi. A continuació, i després de dinar, van poder degustar panellets casolans remullats amb mistela. A la tarda van visitar Vilafranca amb visita lliure acabant amb un sopar de castanyada amb més de 40 persones i acompanyats de música en directe.

L'endemà va arribar l'hora del comiat emplaçant-se a l'any vinent a fer la trobada a França, de cara al bon temps, i en la que des de l'entitat cultural de l'Agermanament s'anima a tothom qui vulgui a participar-hi així com també a formar part d'aquesta entitat que gestiona l'agermanament i que s'enriqueix de la coneixença i l'amistat amb els nostres veïns de Béruges.

ENTITATS

PESSEBRE VIVENT PARLAT DE LES GUNYOLES

El proper 18 de desembre torna com cada any el Pessebre vivent parlat de Les Gunyoles que enguany celebra la seva 45ena edició, el degà de la comarca.

Aquesta edició es podrà dur a terme amb total normalitat després d'una edició, de 2021, que encara comptava amb algunes restriccions.

Els dies de representació seran el 18, 25 i 26 de desembre i 1 i 8 de gener amb tres representacions en els horaris 18:00, 18:45 i 19:30h i el 15 de gener amb dues representacions, a les 18:39 i a les 19:15h.

Les representacions tenen aforament limitat i en tots els casos les entrades es podran comprar online a la web www.pessebresvivents.cat

Hi haurà venda a taquilla només per a les sessions en que quedin entrades disponibles.

Per altra part, com sempre, l'Ajuntament ha col·laborat de forma activa a la posada en marxa del Pessebre amb la gestió i cost del disseny i impressió del material promocional, la neteja de les escenes i aparcaments i també amb col·laboracions logístiques necessàries per al seu funcionament.

Desitgem que com sempre, el Nadal torni a brillar a Les Gunyoles i el Pessebre sigui tot un èxit de públic.

TERRA ESTELADA

El passat dissabte 16 de juliol a Les Gunyoles es va dur a terme l'edició 2022 de Terra Estelada organitzat per la territorial de l'ANC Avinyonet per la Independència.

L'esdeveniment que tornava després de l'aturada per la Covid va comptar amb una jornada de converses a partir de les 19:00 amb la participació de Lluís Llach, Dolors Feliu, Josep Costa, Joan Puig i Antoni Comín i conduit per Cati Morell.

A continuació, a la plaça Era de la Roca es va dur a terme el tradicional Tast per la Independència amb degustació gastronòmica i de vins i caves del municipi i el concert de Música Tradicional amb La Portàtil FM.

L'Ajuntament com en altres edicions va donar suport logístic i econòmica a l'esdeveniment.

COL·LABORACIÓ I SUBVENCIONS (CONVENIS)

Des de l'Ajuntament sempre s'intenta donar suport a les entitats del municipi que organitzen esdeveniments i activitats per a la població amb el màxim possible i ja sigui en forma de subvenció, material, espais o altres.

Cal valorar la tasca que realitzen les entitats del municipi de manera voluntària. Si ens fixem en el global del municipi, tenim gairebé la meitat dels caps de setmana de l'any alguna activitat o altra organitzada per entitats del municipi i això cal valorar-ho com es mereix.

L'Ajuntament intenta sempre poder ajudar a aquesta tasca ja sigui en logística com la cessió de taules, cadires, equip de so, projector, escenari,... o també la cessió d'espais per a reunir-se o realitzar les activitats. A més, i no menys important, es fa una inversió molt gran en aquesta dinamització en format econòmic a través de subvencions o pagament de despeses de la realització d'activitats i festes de les entitats, ja siguin en les que regularment realitzen com en inversions en manteniment de locals, renovació de material o manteniment.

Si bé és cert que les principals entitats organitzadores d'esdeveniments són les que anomenem societats i que aglutinen una part important d'aquestes ajudes per la magnitud dels esdeveniments organitzats, la resta d'entitats també forment part d'aquestes ajudes en forma puntual per a esdeveniments o inversions concretes.

Aquest 2022, l'Ajuntament haurà subvencionat amb més de 50.000€, a través de convenis de col·laboració o ajudes puntuals, a les entitats culturals per dur a terme les activitats i festes.

Desitgem que tothom puguem seguir gaudint molts anys de l'activitat cultural que té el nostre municipi que és molt rica i puguem participar a les activitats que organitzen els i les voluntàries de les entitats.

ENTITATS

FESTES MAJORS

Enguany les festes majors de tots els nostres pobles s'han pogut realitzar de manera normalitzada tant a l'estiu com a la tardor. Les entitats organitzadores han pogut programar i complir les dates previstes amb activitats per a totes les edats i moments esperats per tothom.

La primera que es va dur a terme com ja és habitual va ser la de Can Mitjans organitzada per l'Associació de veïns i veïnes de Can Mitjans els 23 i 24 de juliol. A continuació va ser el torn de la Festa Major de l'Arboçar els 29, 30 i 31 de juliol i organitzada per la Societat La Penya de l'Arboçar. Ja entrant a l'agost, un cap de setmana intens amb dues festes majors, la de Les Gunyoles del 5 al 9 d'agost i la de Sant Sebastià dels Gorgs del 5 al 7 i organitzades respectivament per la Societat La Torre de Les Gunyoles i la Societat Els Gorgs de Sant Sebastià dels Gorgs. Per finalitzar amb les festes majors d'estiu, la d'Avinyó Nou va ser la traca final del 18 al 22 d'agost i organitzada pel Centre Cultural i Recreatiu La Parra.

Finalment i el mes d'octubre, del 14 al 16 Cantallops va celebrar la seva Festa Major organitzada pel Centre Cultural i Recreatiu de Cantallops.

FESTES DEL MOST

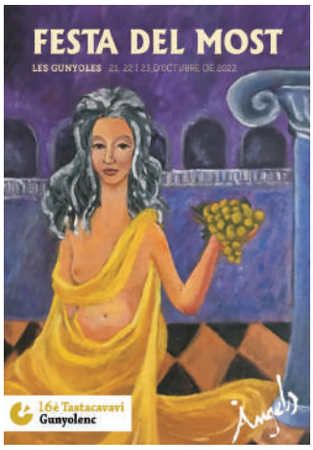

Coincidint amb el final de la verema, Avinyó Nou 8 i 9 d'octubre i Les Gunyoles i l'Arboçar, 21, 22 i 23 d'octubre, van celebrar les respectives festes del most amb molt èxit de participació. Enguany era novetat la festa del Most d'Avinyó Nou organitzada pel Centre Cultural i Recreatiu La Parra.

HALLOWEEN

La nit del 31 d'octubre i com ja és tradició a Can Mitjans es va dur a terme una nova edició del Halloween que compta amb molta participació al nucli tant d'infants com d'adults amb disfresses esgarrifoses.

L'Ajuntament a través de subvencions anuals i de logística dona suport a la gran tasca que realitzen les entitats de cada nucli a organitzar les festes i activitats.

GENT GRAN

ACTIVITATS AL CASAL DE LA GENT GRAN I SERVEIS PERMANENTS

El Casal de la gent gran enguany ha tornat a la normalitat oferint els serveis que oferia abans de la pandèmia i també amb el suport de la dinamitzadora de gent gran els dimecres i divendres al casal.

TALLER DE MEMÒRIA

El taller de memòria que cada temporada té molt èxit de participació es realitza els dimecres de 16:00 a 17:30 a Avinyó Nou i de 17:30 a 18:30 a Les Gunyoles a l'espai de Cal Candi.

SERVEI DE PODOLOGIA

Com fins ara, el servei de podologia l'ofereix la Clínica podològica Térmens amb un dimecres al mes a Avinyó Nou i un dimecres cada dos mesos a Les Gunyoles i com a novetat també des del juny a Sant Sebastià dels Gorgs. Per demanar hora cal trucar al 938923685. Enguany també es va fer una millora amb la camilla de Cal Candi per millorar el servei que s'ofereix.

SERVEI DE PERRUQUERIA

El servi de perruqueria que s'ofereix al casal de la gent gran segueix obert els dijous a la tarda i divendres al matí amb cita prèvia al 696048204 (Gemma).

BERENARS

Enguany s'han pogut reprendre els berenars al Casal de la Gent Gran amb el que es va realitzar per Carnaval amb disfresses incloses i també la Castanyada que es va realitzar el 4 de novembre amb visita de La Castanyera inclosa.

ALTRES

També dins del casal de gent gran es realitzen altres activitats com són els tallers de manualitats a Cantallops els dimecres i a Avinyó Nou els dilluns, el taller de teixir els dijous a Avinyó Nou, la gimnàstica els dilluns i dijous i els ioga i ioga amb cadira els dimarts a Avinyó Nou i el grup de teatre de gent gran així com el bingo i el cinema que es realitzen habitualment l'últim divendres de mes.

SORTIDES

Enguany s'han pogut tornar programar sortides amb gent gran com es feia habitualment abans de la pandèmia. Es va iniciar amb una sortida al teatre a veure l'obra de la Cubana "Adéu Arturo" el 3 d'abril.

Seguidament ja el 24 d'abril es va celebrar la XVIII Festa de la Gent Gran amb una visita al Centre d'interpretació de l'Aigua de Torrelavit i un bon àpat al Restaurant La Garrofa on es va poder gaudir de música en directe i també celebrar les noces d'Or de les parelles dels anys 2020, 2021 i 2022 ja que no s'havia pogut celebrar la festa aquests dos anys i se'n van entregar fins a 12.

La següent sortida va ser la ja típica cargolada a Cal Marina d'Anglesola precedida al matí d'una visita i tast d'oli a Arbeca (Les Garrigues) i també visitar el poble iber de Els Vilars d'Arbeca.

Finalment el 10 de desembre al Restaurant Mirador de Les Caves es va celebrar el dinar de nadal de la gent gran amb visita prèvia a l'espai xocolata de Simón Coll a Sant Sadurní. Aquest dinar va servir per poder brindar junts per unes bones festes i que l'any 2023 sigui el millor possible.

GENT GRAN

SUBVENCIONS AL PAGAMENT DEL LLOGUER PER A PERSONES GRANS

A través del Servei d'Habitatge del Consell Comarcal de l'Alt Penedès es van oferir subvencions al pagament del lloguer a persones de 65 anys o més amb un contracte de lloguer a l'Alt Penedès (excepte a Vilafranca i Sant Sadurní).

L'import màxim de lloguer mensual era de 800€, ampliables a 900€ en el cas que hi hagués un membre de la família amb discapacitat. Si les persones sol·licitants complien els requisits de la convocatòria, les subvencions anaven de 20 a 200€ per mensualitat.

SERVEI DE TAXI

Segueix operatiu el servei de taxi subvencionat que va posar en marxa l'Ajuntament l'any 2021 per a facilitar la mobilitat intermunicipal o per a fer encàrrecs a Vilafranca o també altres nuclis, i dedicat a la gent gran.

Aquest servei que gaudeix de molt èxit, permet desplaçaments dins el municipi per 2€ per trajecte o a Vilafranca per 5€ el trajecte.

Des de que es va posar en funcionament, s´han realitzat més de 493 serveis que han facilitat molt la mobilitat a la gent gran d´Avinyonet.

Persones de 65 anys o més que tinguin poca autonomia per desplaçar-se.
Persones amb mobilitat reduïda reconeguda.

L'usuari/a demanarà el servei trucant al telèfon 669776868

Transport porta a porta del domicili de l'usuari/a al destí sol·licitat

DESPLAÇAMENTS DINS EL MUNICIPI:

- ANADA: 2€ x viatge

- ANADA I TORNADA: 4€ x viatge

DESPLAÇAMENTS A VILAFRANCA:

- ANADA: 5€ x viatge

- ANADA I TORNADA: 10€

* L'usuari/a farà el pagament de la part corresponent en el moment de fer ús del servei.
La resta del pagament va a càrrec de L'Ajuntament.

INFORMACIÓ D'ALCALDIA

EL MINISTERI DE TRANSPORTS DESCARTA EL TRAÇAT DEL 4T CINTURÓ PER LA PLANA DEL PENEDÈS

Bona notícia per l'Alt Penedès

Finalment i després de moltes reunions, aquesta connexió es farà passant pel Baix Llobregat (entre Martorell i Sant Esteve Sesrovires), amb la qual cosa es descarta la solució de diagonalitzar el traçat i travessar la plana del Penedès.

Tots els alcaldes de l'Alt i el Baix Penedès assistents a la presentació van valorar molt positivament les propostes, especialment la decisió de descartar el traçat del 4t Cinturó per la plana del Penedès, perquè dóna solució a les necessitats de mobilitat del Penedès sense afectar ni trinxar el nostre territori de gran valor paisatgístic i agrícola.

Aquesta modificació reforçarà el sentiment de territori i permetrà preservar el paisatge vitivinícola. Els acords, els podem catalogar com un "dia històric per al Penedès". La solució d'enllaçar l'A-2 i la B-40 amb l'AP-7 per la ruta d'Abrera-Sant Esteve Sesrovires-Martorell és una solució bona per a gairebé tothom.

El treball en equip de tots els alcaldes i agents del territori ha fet possible descartar l'opció inicial de passar un 4t cinturó pel mig del Penedès i que trinxava espais molt sensibles paisatgísticament i que havien generat molta tensió entre la gent del vi i el cava i tota la gent que ens estimem el paisatge del Penedès.

INFORMACIÓ D'ALCALDIA

INSTAL·LACIÓ FOTOVOLTAIQUES EDIFICI AJUNTAMENT D'AVINYONET DEL PENEDÈS

Com no podia ser d'una altra manera, i sent coherents amb el que aquest equip de govern creu, en la promoció i bonificació per la implantació d'energies verdes, renovables i sostenibles al nostre municipi, el mes de gener-22 vam començar les obres de la instal·lació de plaques fotovoltaiques al sostre de l'edifici de l'ajuntament.

El projecte va tenir un cost aproximat d'uns 49.000€, i estava 100% subvencionat. Físicament, es van ocupar una superfície d'actuació d'uns 120m2 amb 62 plaques fotovoltaiques de 450Wp de potència cadascuna. Amb aquesta instal·lació, vam aconseguir que tota la Casa de la Vila, Llar d'infants i Consultori mèdic siguin autosuficients en consum d'electricitat gràcies a l'aprofitament de l'energia renovable del sol.

Tècnicament, es va calcular una producció total de 38.645 kWh/any i un estalvi anual d'uns 5.000€, quasi el 100% del cost actual de l'edifici municipal (Ajuntament, Llar d'infants i Consultori mèdic). A més, aquesta millora mediambiental ha representat una reducció d'emissions del CO2 d'unes 12Tm any.

REUNIÓ AMB #NOALAMAT

El desembre del 2021, l'alcalde del municipi Cèsar Herráiz, es va reunir amb alcaldes de l'Alt Penedès i membres de la plataforma #noalamat per presentar un manifest i traslladar na proposta de moció als Ajuntaments de la comarca i al Consell Comarcal de l'Alt Penedès.

https://www.avinyonet.org/trobada-dalcaldes-penedesencs-afectats-pel-projecte-de-la-mat.

VEHICLE DE 15 PLACES MEDICALITZAT A LA FUNDACIÓ AMPER

En la sessió plenària del Consell d'Alcaldes i Alcaldesses de l'Alt Penedès de 14 de juliol 2021, Presidida pel nostre alcalde, César Herráiz, es va acordar per unanimitat que tots els ajuntaments farien una aportació extraordinària a AMPERT (en funció del nombre d'habitats de cada municipi i a través de la signatura d'un conveni amb el Consell Comarcal) per contribuir a la compra de la furgoneta.

La regidora de sanitat del nostre ajuntament, Anna M. Esteve va estar present en representació d'Avinyonet del Penedès, a l'entrega d'un vehicle de 15 places medicalitzat a la fundació AMPER.

TROBADA AMB L'HONORABLE CONSELLER D'ECONOMIA I HISENDA, SR. JAUME GIRÓ

Aprofitant la visita de l'Honorable conseller d'Economia i Hisenda el Sr. Jaume Giró al celler de la Granada, i com a president dels Alcaldes, el nostre alcalde va reivindicar la importància de la pagesia a la nostra comarca i el nostre país.

En una conversa distesa, li va transmetre el missatge que "si els pagesos catalans no es poden guanyar la vida amb dignitat, no anirem bé" també li van poder parlar dels baixos preus, la preocupació amb els senglars, i la manca de suport institucional directe, entre d'altres.

El conseller va estar molt receptiu i va voler transmetre que la pagesia i la vinya són un sector clau a Catalunya i que s'ha de potenciar i defensar i que ho hem de fer plegats.

INFORMACIÓ TRÀNSIT CTRA. NACIONAL 340.

Fa uns mesos vam demanar al MINISTERIO DE TRANSPORTES, MOVILIDAD Y AGENDA URBANA ESTATAL, un estudi comparatiu del trànsit de vehicles per la Ctra. Nacional 340 al pas pel nostre municipi per comprovar, amb dades quantitatives, quin ha estat l'impacte per Avinyonet de la gratuïtat del peatge de Martorell i l'obertura dels túnels de Vallirana.

Les dades rebudes són demolidores. L'any 2020, pel nostre municipi passaven una mitjana diària de quasi 20.000 vehicles, l'any 2022, aquest trànsit s'ha reduït a 8.500 vehicles de mitja al dia, és a dir, tenim quasi un 60% de reducció del trànsit.

Aquestes dades tenen la seva cara positiva i la negativa, per una banda, la reducció del trànsit de vehicles millora tot el tema mediambiental i de sostenibilitat, redueix els riscos d'accidents i descongestiona la Ctra. i els seus accessos. Per altra banda, aquesta caiguda del trànsit, segur que ha reduït la feina pels nostres comerços, cellers i restaurants, però això ens ha d'ajudar a redissenyar-nos i adequar-nos al nou escenari com a municipi en general i en particular a tot l'eix comercial lligat a la Nacional 340 que va des de Cantallops fins a Can Capellades, passant per Avinyó Nou.

Si busquem la part positiva, ara ens toca reinventar-nos a tots, als comerços, restaurants, cellers, serveis i per descomptat a l'ajuntament, per oferir un producte que sigui capaç d'atraure el client i que porti valor afegit.

Entre tots hem de ser capaços de portar aquell client que volem que vingui al nostre municipi, perquè som Avinyonet i pel que vol venir a Avinyonet i no pas perquè passa per la carretera.

Com deia Bill Gates (Microsoft); "La clave del éxito en los negocios está en detectar hacia donde va el mundo y llegar ahí los primeros"

AVINYONET DEL PENEDÈS, UN MUNICIPI COSMOPOLITA.

Amb les últimes estadístiques de població de la GENE, el nostre municipi s'integren i convivim, veïns de 35 nacionalitats diferents d'arreu del món i que representen l'11,02% (198) del total de la població d'Avinyonet del Penedès.

Aquestes dades confirmen la globalització de la societat en que vivim, una societat i un món molt diferents del que els nostres avantpassats tenien a començaments del segle XIX.

PETIT TERRATRÈMOL AL MUNICIPI

El 25 d'agost, es va rebre del CECAT la informació que entre Avinyonet i Subirats es va detectar un petit terratrèmol de magnitud 2,6 enregistrat a les 03:00 de la matinada. Alguns veïns el van percebre lleugerament. El terratrèmol no va tenir cap afectació.

10:00 60

Barcelona 25/08/2022 03:45:36
Informació del terratrèmol del dia 25/08/2022

La localització provisional de l'epicentre efectuada amb els enregistraments actualment disponibles a l'Institut Cartogràfic i Geològic de Catalunya és la següent:

Hora origen (Temps oficial): 3:00:44
Magnitud (M_L)*: 2.6
Profunditat: 8 km
Latitud: 41.38º N **Longitud:** 1.81º E
Zona epicentral: Alt Penedès
Comentaris: Sisme lleugerament percebut, sense danys, a les comarques de l'Alt Penedès i Garraf.

(*) Repercussió del sisme en funció de la magnitud: M_L=3-4 Percebut a prop de l'epicentre. Sense danys. **M_L=4-5** Percebut a gran part del territori. Possibles danys lleugers. **M_L=5-6** Percebut a tot el territori. Danys probables.

Heu percebut el terratrèmol?

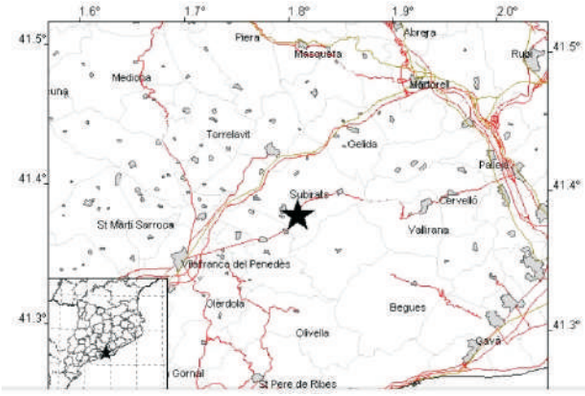

RENÚNCIA D'ORIOL DE LA CRUZ MARCÈ

Oriol de la Cruz, va tancar el passat 29 de març, una llarga etapa de gairebé dues dècades en la política municipal. De la Cruz va presentar la seva renúncia al càrrec i va donar pas a Joan Marcé Forns, que ocupava el número 9 de la llista del PSC de TotSomAvinyonet.

Oriol De la Cruz va entrar com a regidor el 2003 i el 2009, després de rellevar a Joan Marcé en el càrrec, va entrar a ocupar l'alcaldia durant una dècada. El 2019 va passar a ser regidor de l'oposició després de la victòria a les municipals de la candidatura de Junts per Catalunya, encapçalada per Cèsar Herraiz.

Des d'aquestes línies volem agrair tots aquests anys que ha dedicat al consistori i al nostre municipi.

Gràcies Oriol!

Discurs íntegre en l'acta del ple del dia 29.03.2022

BONES FESTES!